9

Dinî Değerler Serisi

MERHAMET

Danışman:
Prof. Dr. Mehmet Zeki Aydın

DİYANET İŞLERİ BAŞKANLIĞI YAYINLARI

MERHAMET

DİYANET İŞLERİ BAŞKANLIĞI YAYINLARI / 1049
Çocuk Kitapları: 273

Danışman
Prof. Dr. Mehmet Zeki Aydın

Yayın Yönetmeni
Dr. Faruk Kanger

Editör
Nehir Aydın Gökduman

Yazarlar
Esma Budak - Dr.Faruk Kanger
Gülser Öztürk - Nehir Aydın Gökduman
Neslihan Nur Türk

Resimleyen
Zehra Özdemir

Tashih
Mustafa Kaya

Kapak ve İç Tasarım
Zeynep Belma Erbulut

Baskı Hazırlık
Emre Yıldız

2. Baskı, Ankara - 2015

ISBN 978-975-19-6285-0
2015-06-Y-0003-1049
Sertifika No: 12930

Baskı
Başak Mat. Tan. Hiz. İth. İhr. Tic. Ltd. Şti.
0.312 397 16 17

Eser İnceleme Komisyon Kararı
13.08.2014/40

© Diyanet İşleri Başkanlığı

İletişim
Dini Yayınlar Genel Müdürlüğü
Basılı Yayınlar Daire Başkanlığı
Tel: (0 312) 295 72 93 -94
Faks: (0 312) 284 72 88
e-posta: diniyayınlar@diyanet.gov.tr

Dinî Değerler Serisi

MERHAMET

DİYANET İŞLERİ BAŞKANLIĞI YAYINLARI

Ekibimiz

Prof. Dr. Mehmet Zeki Aydın

1959 yılı, Konya Çumra doğumludur. Hâlen Marmara Üniversitesi'nde, din eğitimi alanında öğretim üyesidir. Aile ve çocuk eğitimiyle ilgili kitapları bulunan; konferans ve seminerler veren yazar, evli ve iki çocuk babasıdır.

Dr. Faruk Kanger

1971 yılı, Adapazarı doğumludur. Marmara Üniversitesi İlahiyat Fakültesi mezunudur. İstanbul Sabahattin Zaim Üniversitesi'nde, din eğitimi öğretim üyesidir. Din ve değerler eğitimi alanında seminerler ve konferanslar veren Faruk Kanger'in eğitimciler ve anneler için birçok eseri yayınlandı. Evli ve üç çocuk babasıdır.

Nehir Aydın Gökduman

Çanakkale doğumludur. 1991'de 19 Mayıs Üniversitesi Sağlık Hiz. MYO'ndan mezun oldu. Yetişkinler ve çocuklar için pek çok roman, öykü ve masal kitabı yayınlandı. Aile, çocuk, gençlik eğitimi konferans ve seminerleri vermektedir. Yazmaya devam eden Gökduman, evli ve üç çocuk annesidir.

Esma Budak

1976 yılında İstanbul'da doğmuş. Herkesin huzurlu bir dünyada yaşamasını istediği için kendini eğitime vermiş. Çocuklara değerler eğitimi ve dil dersi, büyüklere eğitim yöntemleri dersi veriyor. Şimdi ise eğitim ve çocuk kitapları hazırlamakla meşgul. Evli ve bir kızı var.

Gülser Öztürk

2002 yılında İstanbul Üniversitesi İlahiyat Fakültesi'nden mezun oldu. Hâlen Kadıköy Müftülüğü'nde Kur'an kursu öğreticisi olarak çalışmakta, 'Bulmacalar ve Testler ile Temel Dini Bilgiler' isimli bir kitap çalışması bulunmaktadır.

Neslihan Nur Türk

1973'te Ankara'da doğdu. Hacettepe Üniversitesi Çocuk Sağlığı ve Eğitimi Bölümü'nden mezun oldu. Yetişkinler ve çocuklar için kitaplar yazdı. Çocuk şarkıları besteledi. Altınoluk Dergisi'nde yazmaya, Türkiye'yi gezerek düşüncelerini anlatmaya ve Gülberenk Çocuk Programları ile çocuklar için çalışmaya devam ediyor.

Zehra Özdemir

Çocuk Gelişimi mezunu olan Zehra Özdemir, on yıllık öğretmenlik hayatından sonra, illustrasyon çalışmalarına yöneldi. Çeşitli dergi ve kitaplarda resimleri yayınlandı. Hâlen çocuklara yönelik hazırlanan kitaplarda resim çalışmalarını sürdürüyor.

Zeynep Belma Erbulut

1989 yılı İstanbul doğumludur. Eğitimine lise döneminden itibaren grafik tasarım alanında devam etmiş, çocuklara yönelik kitap çalışmaları yapmıştır. Mesleğini bu alanda devam ettirmektedir. Evli ve bir çocuk annesidir.

Merhaba Çocuklar

Sevgili Peygamberimiz Hazreti Muhammed, “Ben güzel ahlakı tamamlamak üzere gönderildim.” buyurmuştur. Peygamberimizin takipçisi biz Müslümanlar da dinî ahlaki değerlerlerimizi yaşamaya büyük önem veririz. Zaten büyüklerimizden de hep böyle görmedik mi?

Öyle ki;

- Akşam pişirdiği yemekten, belki canları çekmiştir, diyerek komşusuna bir tabak götürmeyi âdet hâline getirmiş olan bizim annelerimizdir.
- Kendisine gelen müşterinin istediği ürünü sattıktan sonra, “Beyefendi ben siftah yaptım, isterseniz ikinci istediğinizi de komşumdan alınız, henüz o siftah yapmadı.” diyen kanaatkâr bir ecdadın torunlarıyız.
- Muhtaç kişi alırken mahcup olmasın, istediği kadar alsın; verenin de kim olduğu bilinmesin diye sadaka taşları yapan bizim dedelerimizdir.
- Fakirlere erzak dağıtırken onlar utanmasın diye, gündüz değil de akşam karanlığını seçen bizim ince düşünceli milletimizdir.
- Dostuna bülbül gibi neşeli olup düşmanına şahin kesilen; canı ve kanı pahasına da olsa toprağını düşmana çiğnetmeyen bizim şerefli ecdadımızdır.
- Kendisine yapılan küçük bir iyiliği bile hiç unutmayan ve bir kahvenin kırk yıl hatırı vardır diyerek her gidenden dostlarına selam söyleyen bizim dedelerimizdir.
- Camilerin duvarlarına kuş evi yaparak onların yemsiz ve susuz kalmamalarını sağlayan bizim büyüklerimizdir.
- Dostluğu ahiret kardeşliği olarak görüp dostuna ‘ahretlik’ diye hitap eden ve aldığı her şeyi iki alıp birini dostuna veren bizim annelerimizdir.
- İşte bizi biz yapan böylesine yüce değerlerimizdir.

Elinizdeki bu seri, dinî değerlerimizi konu alan on kitaptan oluşuyor. Her kitap merakla okuyacağınız; günümüzden ve İslam Tarihinden öykülerle dolu.

Arkadaşlarınızla birlikte oynayacağınız oyunlar ve yapacağınız özgün dramalarla hem neşeli anlar yaşayacak hem de öğreneceksiniz.

Eğlenceli, bilgili testler ve çeşit çeşit bilmeceler, bulmacalar heyecanınıza heyecan katacak.

‘MERHAMET’ konusunun ele alındığı bu kitabı okurken içinizdeki güzel duyguları keşfedecek, değerlerimizi öğrenmenin hazzını tadacaksınız.

Hem kendi başınıza, hem ailenizle ve öğretmenlerinizle birlikte yapabileceğiniz daha birçok etkinlik ise sizleri bekliyor.

Sevgilerimizle...

İçindekiler

Merhamet → Kavram Açıklaması 8
Boyacı Çocuk → Öykü 12
Öykü Açıklaması 16
Bir Bulut Olsan → Duygularını Dinle 17
Mahlukata Hizmet → Örnek Kişilik 18
Ekmek ve Gözyaşı → Mevlana'dan 20
Şefkat Dolu Kalbim → Oyun 22
Ne Olurdu? → Etkinlik 24
Ne Yapar? Ne Yapmaz? 26
Ne Değişti? → Öykü 28
Ah Şu Arkadaşım! → Duygularını Dinle 30
Merhametli Oluyorum Huzurla Doluyorum → Etkinlik 32
Ne Kazanırım? Ne Kaybederim? → Etkinlik 34
Sarı Çiftlik ile Mavi Çiftlik → Örnek Olay İncelemesi 36
Nerede, Nerede? → Oyun 38
Hangisi Merhametli Davranıyor? → Etkinlik 40
Merhamet Dili → Oyun 42
Zavallı Çok Susamış! → En Güzel Örneğim Peygamberim 43

Fotoğraf Çözümleme → 44

Yetim Kızın Sevinci → Asrı Saadetten Hatıralar → 46

Çocuk Zekâtı → Duygularını Dinle → 48

Beni Haksız Yere Öldürdü → En Güzel Örneğim Peygamberim → 50

Hızır Acil Servis → Oyun → 51

Eğlenceli Test → 52

Ne Kazanırım? Ne Kaybederim? → 56

Biliyor musun Bugün Ne Oldu? → En Güzel Örneğim Peygamberim → 58

Sana Kıyamam → Drama → 59

Allah'ın Güzel İsimleri → 60

Yaşanmış Güzel Örnek → 64

Tekerleme → 65

Merhametli Çocuklar Kulübü → Yaşayarak Öğrenme → 66

Kulağımın Acısı → Keloğlan → 68

Değerli Test → 70

Atasözü → 74

Deyim → 75

Bulmaca → 76

Bilmece → 78

Cevaplar → 79

Merhamet

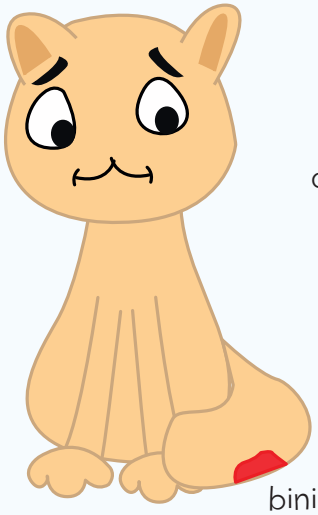

Hani, annesini veya babasını kaybetmiş, sahipsiz bir çocuk gördüğünüzde onun açlığı, elbisesizliği, o perişan hâli kalbinizi yakar ya, işte bu bir merhamet duygusudur. Babasının kendisine bir şey alacak parası olmayan bir çocuğu, diğer bir çocuğun yediği çikolata ya da dondurmaya bakarken görürsünüz de içiniz acır ya işte bu, kalbinizdeki merhamet duygusundandır.

Kalbinde merhamet olan bir kişi; yaralı bir kedi, aç bir kuş, susuz bir köpek veya yaralı bir hayvan gördüğünde kalbi titrer, duygulanır ve gözleri yaşarır. Bu hâl onun kalbinin merhamet duygularıyla dolu olduğunu gösterir. Çünkü merhametli bir kişi, kendini, zor durumda olanların yerine koyar. Derdi, sıkıntısı, acısı veya üzüntüsü olana acır ve yardım eder. Kendi sahip olduklarını kendisinde olmayanlarla paylaşır. Dolayısıyla ihtiyacı olanlara zamanından, parasından ve eşyasından fedakârlık yapar. Örneğin yokluk içinde kıvranan fakir bir aile gördüğünde onlara mutlaka yardım etmek ister. Deprem, sel, kıtlık ve savaş gibi afetlerle karşılaşmış bir çocuk gördüğünde, "Şimdi ben onun yerinde olabilirdim; o da benim yerimde olabilirdi." diye düşünür.

Sevgili Peygamberimiz buyurur ki:

"İnsanlara merhametli olmayana Allah Teâlâ da merhamet etmez." (Tirmizi, Birr, 16) "Allah'a yemin ederim ki, birbirinize merhamet etmediğiniz müddetçe cennete giremezsiniz." (Hâkim, el-Müstedrek, IV, 185)

Merhamet duygumuz ne kadar kuvvetliyse cennete o kadar yakınız demektir. Rabbimiz Kur'an'da şöyle buyuruyor:

"Sonra da iman edenlerden olup birbirine sabrı tavsiye edenlerden, birbirine merhameti tavsiye edenlerden olanlar var ya, işte onlar ahiret mutluluğuna erenlerdir." (Beled sûresi, 90/17. 18. ayet)

Merhamet, insanı kendine ve kendinin dışındakilere iyilik ve yardım etmeye yönlendiren acıma duygusudur. Merhamet sıradan bir acıma duygusu değildir. Merhametten, bütün yaratılmışlara sevgi ve şefkatle yaklaşma, onları kötülükten ve zulümden koruma ve kurtarma, yardım etme, bağışta bulunma, affetme gibi güzel huy ve davranışlar ortaya çıkar. Merhametli bir gönle sahip olan kişi, yeryüzündeki bütün canlıları sever ve korur. Kendisine hata yapanlara hoşgörülü ve affedici olur.

Merhamet, insanın temel insanî duygularından biridir. Bu duyguya sahip olmayan bir insan her türlü felakete sebep olabilir. Rahmet ve şefkat duygusundan yoksun bulunan kalbin sahibi, kaba, katı, acımasız bir insan olur. Bu kötü vasıflardan ise zulüm ve adaletsizlik, bunlardan da huzursuzluk doğar.

Bildiğimiz gibi Allah, Rahman ve Rahîm'dir. İnsanlarda ve bütün canlılarda bulunan acıma ve merhamet duygusu da Allah'ın Rahman sıfatından gelmektedir. Merhametlilerin en merhametlisi Yüce Rabbimizdir. Bizim içimize merhamet duygusunu yerleştiren bizi yoktan yaratan da O'dur. Bunu açıklayan ayet şöyledir:

"Allah'ın sizi bağışlamasını arzu etmez misiniz? Allah çok bağışlayandır, çok merhamet edendir." (Nûr sûresi, 24/22. ayet)

Rabbimiz çok merhametlidir bizi dünyaya gönderirken hiçbir şeyi eksik bırakmamıştır. Yiyeceğimiz binlerce sebze, meyve yaratmış; gökyüzünden yağmur yağdırmış ve yeryüzünden ırmaklar akıtmıştır. Bir anne babanın sevgi dolu kucağında bizi dünyaya gönderirken bütün ihtiyaçlarımızı karşılamıştır. Allah'ımız içimize yerleştirdiği şefkat ve merhamet duygusunu bütün canlılara göstermemizi istemektedir.

Allah'ımıza güzel kul olmanın ve O'nun cennetine girmenin yolu, O'nun gibi merhametli olmaktır. Çünkü merhamet, cennetlere layık bir duygudur ve içinde bulunduğu kalbi de güller açmış bir cennet bahçesine çevirir. Ne mutlu, kalbi cennet bahçeleri gibi gül kokanlara...

Boyacı Çocuk

Musa ile okuldan dönüyorduk. Bizimki yine hiç havasında değildi. Sınıflarındaki Fikret diye bir çocuktan bahsedip duruyordu. Efendim, Fikret'in babasının kocaman bir fabrikası varmış. Öyle zenginmiş öyle zenginmiş ki Fikret babasının paralarını harcaya harcaya bitiremiyormuş. Yani kantinden çıkmayan bir çocuk! Dayanamadım:

- Üfff, dedim. Fikret, Fikret... N'apalım babası zenginse. Bizim babamız da istediğimiz her şeyi almıyor mu?

- Almıyor tabii, diye diklendi bizimki. Daha bir tabletim bile yok.

- Ablam ve ben istediğimiz şeyleri harçlığımızdan artırarak alıyoruz ağabeyciğim. Sen de yapabilirsin.

- Üç kuruş harçlıkla mı? Of of!

Musa, böyle söylenerek eve geldi. Akşam da annemle babama hâlinden şikâyet edip durdu. Tablet isterim diye tutturdu. Babam da ona, harçlıklarından biriktirirse üzerini tamamlayabileceğini söyledi. Ama para biriktirmek kim, ağabeyim kim!

Ertesi gün cumartesiydi. Ablam, bizi sinemaya götürmeyi teklif etti. Bu şahane bir haberdi. "Yaşasın!" diyerek havaya zıpladım. Ağabeyim de çok mutlu görünmese de teklifi kabul etti. Üçümüz yola çıktık. Çarşıdaki sinemaya kadar yürüyecektik. Neyse ki uzak sayılmazdı. Yolda yürürken Musa bir an duraksadı. Şaşkın şaşkın kaldırımdaki boyacı çocuğa bakarak:

- Aaa! Bu bizim sınıftan Cemil değil mi, dedi. Ayakkabı boyadığını bilmiyordum.

Ablam, bizi kolumuzdan çekiştirdi.

- Öyle yolun ortasında durup dik dik ne bakıyorsunuz! Çocuğu utandıracaksınız, dedi.

Ağabeyim ve ben, ablamın peşi sıra yürüdük. Ama aklımız boyacı çocukta kalmıştı. Musa:

- Allah Allah, diyordu. Cemil, sınıfımızın en çalışkanıdır. Demek derslerden başka bir işi daha varmış. Keşke o da bizimle sinemaya gelebilseydi.

Musa'nın sözleri kalbimizi burkmuştu. Sinemaya gelince sıraya geçip bilet işini hâllettik. Sonra salondaki yerlerimizi aldık. Az sonra film başladı. Doğrusu film başından sonuna kadar pek acıklıydı. Fakir bir ailenin geçinebilmek için çocuklarıyla birlikte çektiği zorlukları anlatıyordu. Filmin sonu mutlu bitse de bizim aklımız hâlâ Cemil'deydi.

O gün eve döndüğümüzde de Cemil'i konuşmaya devam ettik. Acaba babası yok muydu? Hafta sonu çalışmak zorunda olduğuna göre geçim sıkıntısı çekiyor olmalılardı. Acaba onun için ne yapabilirdik? Biz böyle düşünürken ağabeyim ortadan kayboldu. Tam ona bakmak için bahçeye çıkacaktım ki, aaa o da ne! Ayakkabılarım yok. O sırada ablamın ayakkabılarının da olmadığını fark ettik. Neee! Babamın ve anneminkiler de kayıp olmasın mı? Ne yapacağımızı şaşırmıştık.

Biz böyle kara kara düşünürken, biraz sonra Musa eve döndü. Elinde kocaman bir poşet vardı, içinde de ayakkabılarımız. Meğer benim merhametli ağabeyciğim, arkadaşı para kazansın diye ayakkabılarımızı boyatmaya götürmüş. Cemil onu görünce hem şaşırmış, hem utanmış. Ama bizimki çok hoş sohbettir. Cemil ayakkabıları boyarken başlamış sohbete. Meğer Cemil'in babasının çalıştığı iş yeri iflas etmiş. Babası bir aydır işsizmiş. Annesi ise evi geçindirmek için evlere temizliğe gidiyormuş. Cemilcik de eve katkıda bulunmak için boyacılığa başlamışmış.

Hepimiz bunları dinleyince üzüldük. Hele annem çok yufka yüreklidir. Babama dönerek:

- Bey, sizin iş yerinde Cemil'in babasına göre bir iş yok mu, diye sordu.

Babam, umutsuz bir sesle:

- Olsa söylemez miyim, dedi. Küçücük bir çocuğun çalışmasına benim de gönlüm razı değil.

O sırada Musa'nın heyecanlı sesi duyuldu:

- Fikret'in babasının fabrikası var. Neden Cemil'in babasına orada iş olmasın.

Hepimizin içinde bir umut ışığı belirmişti. Babam:

- Fikret'in babasını velî toplantısında birkaç kere görmüştüm, dedi. Bakalım yarın gidip durumu bir konuşayım. İnşallah hayırlı bir haberle dönerim.

- Ben de gelmek istiyorum, dedi Musa. Beni de götür lütfen!

- Tamam, dedi babam. Birlikte gidelim. Ne de olsa Cemil'le Fikret senin arkadaşların.

İşte böyle...

Ertesi gün babam ve Musa, Fikret'in babasının fabrikasına gittiler. Annem, ablam ve ben evde merak içindeydik.

- İnşallah Fikret'in babası merhametli bir adamdır, dedi annem. Dua edelim de bir garibana daha ekmek kapısı olsun.

Biz böyle dualar içinde, umutla beklerken babam ve Musa akşamüzeri evimize döndü. İkisinin de yüzü gülüyordu.

- Bu iş tamam, dedi Musa. Fikret'in babası Recai amca, çok iyi bir insanmış. Bizi güler yüzle karşıladı. Cemil'in babasını işe alabileceğini söyledi. Ama önce onu görüp tanıması gerekiyormuş. Doğrusu Recai amcanın pamuk gibi bir kalbi var. Benim başımı okşadı, tost ve ayran bile ısmarladı.

Babam da başıyla ağabeyimi onayladı.

- Hepsi doğru, dedi. Artık Musa'nın yeni bir amcası var. Onu görünce beni bile unuttu.

Hep birlikte güldük.

Sonra neler mi oldu? Cemil'in babası hafta başında fabrikada işe başladı. Hâlinden son derece memnunmuş. Fikret, Musa ve Cemil'in ise arasından su sızmıyor. Cemil'in matematiği çok iyi olduğu için her gün Fikret'le birlikte ders çalışıyorlar.

Ağabeyim ise ilk kez bu kadar mutlu. "Merhametli bir kalbin yapamayacağı iyilik yokmuş." deyip duruyor. Fikret'in harçlıklarından hiç söz etmediğine göre... Ya Fikret, su gibi para harcamayı bıraktı ya da bizimki artık ona özenmiyor.

Öykü Açıklaması

Sevgili Arkadaşlar!

Öykümüzün başında Musa, arkadaşı Fikret'in bol para harcamasına özeniyor, hâlinden şikâyet ediyordu değil mi? Sinemaya giderken ise bir sınıf arkadaşının ayakkabı boyacılığı yaptığını görünce şaşırdı. Hafta sonunu çalışarak geçiren Cemil'in hâli, içindeki merhamet duygularını ayağa kaldırdı. İşte Musa bu duyguya kulak verdi ve arkadaşına yardım etmek için harekete geçti. Bunu yaparken de ailesinden yardım istedi. Hep birlikte Cemil ve ailesi için seferber oldular. Ne güzel bir dayanışma değil mi? Peki Musa, Fikret'e özenirken Cemil'in hâlini görmezden gelseydi, böyle mutlu bir son olabilir miydi? Tabii ki hayır!

İşte bizler de tıpkı Musa gibi çevremizdeki insanların durumundan etkilenebiliriz. Bazen özendiğimiz ya da acıdığımız arkadaşlarımız olabilir. Önemli olan, bunun sonucunda doğru davranışı geliştirmemiz yani içimizdeki iyi seslere kulak vermemizdir. Bizler duygusuz, ruhsuz robotlar değiliz ki çevremizdeki olaylara, insanlara duyarsız kalalım. Yüce Rabbimiz bizi yaratırken o güzeller güzeli merhamet duygusunu da kalbimize yerleştirmiştir. Örneğin kapımıza gelen bir yoksula acımamız ya da yardıma ihtiyacı olan yaşlı bir amca veya teyzeye yardıma koşmamız hep bu duygumuzun etkisiyledir.

En güzel rehberimiz sevgili Peygamberimiz Hazreti Muhammed (s.a.s.) de çok merhametli biriydi. Öyle ki kendisine kötülük yapanlara bile önce hoşgörü ve merhametle yaklaşır, onların dostluğunu kazanmaya çalışırdı. O yüzden bir diğer adı da 'Rahmet Peygamberi'ydi. Ashabına da birbirlerine karşı daima merhametli ve şefkatli olmayı tavsiye etmiştir.

Yüce dinimiz İslam biz Müslümanların birbirinin derdiyle dertlenmelerini emreder. Yeryüzünün dört bir yanında yaşayan Müslümanlar, birbirlerinin başına gelen, kazada belada, savaşta, felakette birbirlerine merhamet eder, yaralarını sarmak için gayret ederler. Dünyada zulme ve haksızlığa uğrayan kim olursa olsun şefkat gösterirler.

Kısacası merhamet yeryüzünün en güzel duygusudur. Ne mutlu onu daima canlı tutanlara!

Bir Bulut Olsan

Duygularını Dinle

Merhametli bir bulut olsan... Tüm dünyayı dolaşıp her yeri görsen. Parçalanmış aileleri, ağlayan canlıların göğe yükselen ağıtlarını dinlesen. Susuzluktan salgın hastalıkların etrafı nasıl sardığını görsen ve ağlayan çocuk seslerini işitsen.

Onların bu hâllerine dayanamayıp ziyaretlerine gitsen ve onları şefkatle gölgelendirsen. Güneşin keskin ışınlarından korusan insanları, hayvanları ve bitkileri... Üzerlerine geldiğinde terlerini silip "Ohh, dünya varmış!" deseler, rahatlasalar.

Senin olmadığın yerde susuzluktan çatlayan toprağa, kuruyan bitkilere can suyu olsan. Aç kalan canlılara, su için duaya duran ellere, gönüllere şifa olsan. Sen yağdıkça ferahlasa gönüller. Sevinçle gülse yüzler.

Süzülsen gökyüzünde, şefkatle üzerlerine su indirsen. Onlara zarar vermesin diye tane tane, damla damla, yumuşacık ılık yağmur olsan. Kimse zarar görmeden, toprak senin suyunu içine çekse. Tohumlar filizlense, başlarını kaldırıp sana baksalar. Çiçek açsalar ve meyve verseler. Mis gibi koksa dünya senin sayende, insanlara ve hayvanlara gıdalarla dolsa. Canlılar suyunla temizlense ve her şey pırıl pırıl olsa. Suyunla yeşeren ağaçların gölgesinde, neşeyle oynayan çocukların sesleri göğe yükselse. Varlığın için şükreden mutlu canlılarla dolsa dünya...

Ne hissedersin?

.....

Sen ve tüm bulutlar yardıma imkânınız varken merhametli davranmayıp canlıların sıkıntılarına aldırış etmeseydiniz, dünyadaki canlılar size karşı ne hissederlerdi?

.....

O hâlde bir insan olarak çevrene nasıl davranmalısın?

.....

Mahlukata Hizmet

Osmanlı padişahlarından Sultan II. Mahmud'un kıymetli hanımı Pertevniyal Sultan, çok merhametli biriydi. Nerede bir hayır işi olsa koşar, fakiri fukarayı gözetir, ibadete de çok önem verirdi. İstanbul'un Aksaray ilçesinde güzel bir cami yaptırmıştı. Bu camiye Valide Camii adını verdiler.

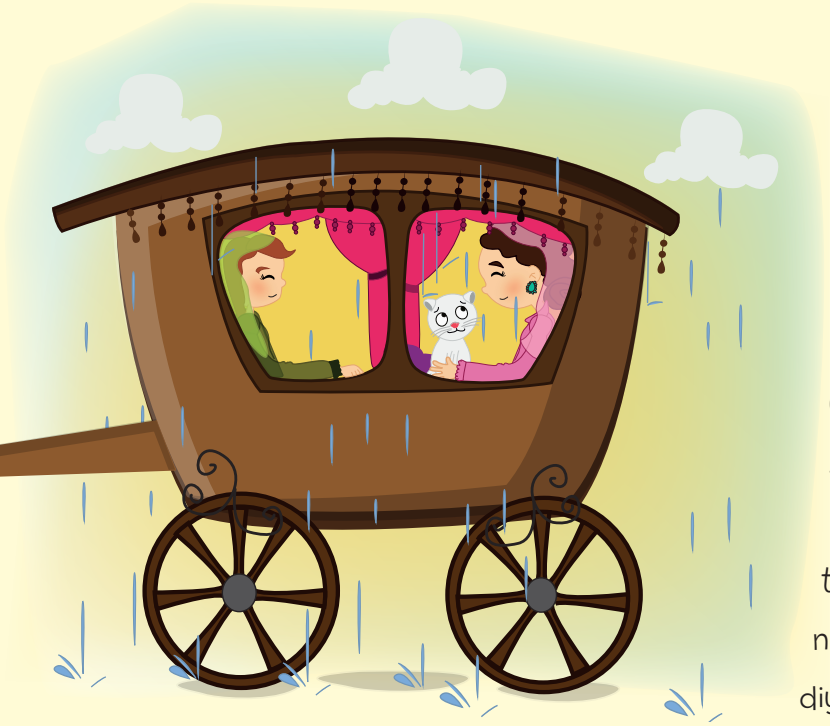

Pertevniyal Valide Sultan vefat ettiğinde, dönemin Allah dostlarından biri rüyasında onu gördü. Sultan rahat ve huzur içindeydi. Çok güzel bir makama erişmişti. Allah dostu:

- Bu güzel makama seni kavuşturan ne oldu? Rabbimiz niçin sana böylesi güzellikler nasip etti, diye sordu.

Pertevniyal Valide Sultan ulaştığı makama sebep olan olayları anlattı:

"Hayatım boyunca fakir insanlarla birlikte oldum. Onlara el uzattım. İnsanlar Allah'a ibadet etsinler diye cami yaptırdım. Yardıma muhtaç hayvanlara yardım ettim. Bir keresinde çok yağmurlu bir havada Eyüp Sultan Camii'ne ziyarete gidiyorduk. Yol üzerinde, kaldırım kenarında oluşan su birikintisi içinde, cılız bir kedi yavrusunun çırpındığını gördüm. Faytonu durdurdum; yanımdaki yardımcıma:

- Git, şu kediciği al; yoksa zavallı boğulacak, dedim.

Yardımcım ise:

- Aman Sultanım! Senin de benim de üstümüz kirlenir, diyerek kediyi getirmek istemedi.

Ben de onu kırmamak için arabadan kendim inip çamurun içine girdim ve o kedi yavrusunu kurtardım. Kedicik ıpıslak, soğuktan titriyordu. Acıdım ve onu kucağıma alıp, iyice ısıttım. Zavallıcık çok geçmeden canlanıverdi.

Allah Teala bu yüce makamı, işte bu yaptığım hizmetlerim ve o kediye olan küçük iyiliğim ve merhametimden dolayı bana nasip etti."

Pertevniyal Sultan'ın dünya hayatında yaptığı iyilikler ve küçücük bir kediye karşı gösterdiği merhamet, Allah katında ne güzel kıymet görmüştü. Merhametli kalpler hem bu dünyada hem de ahirette huzura ererler.

Ekmek ve Gözyaşı

İhtiyar dilenci gün boyu dolaşmaktan yorulmuştu. Kendine dinlenecek bir köşe ararken bir adam gördü. Adam yerde yatan köpeğinin başında gözyaşı döküyor:

- Eyvahlar olsun bana, başıma ne dertler geldi, diyerek dövünüyordu.

İhtiyar dilenci şaşırmış, adamın hâline acımıştı. Merakla yanına yaklaştı:

-Neyin var? Niye ağlıyorsun, diye sordu.

Adam, başını kaldırıp dilenciye baktı. Eliyle gözyaşını silerek:

- Ben ağlamayayım da kim ağlasın. Baksana zavallı köpeğim can çekişiyor, dedi.

Dilenci, yerde yatan köpeğe baktı. Zavallıcığın dili bir karış dışarı sarkmış, boylu boyunca uzanmıştı.

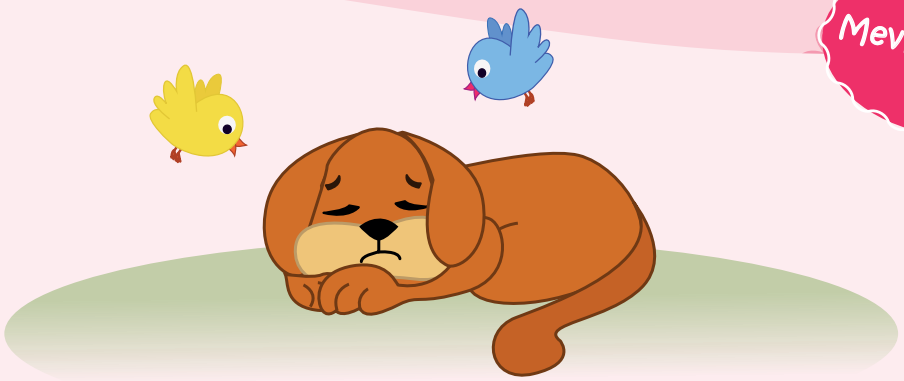

- Nesi var ki garibin, dedi adama. Hasta mı yoksa?

- Hasta olur mu hiç, dedi adam. Benim köpeğim hastalık nedir bilmezdi. Gündüz avcımdı, gece bekçim. Avı hemen yakalar, hırsızı kovalardı.

- Peki n'oldu? Avlanırken yaralandı mı, diye sordu dilenci.

- Hayır, açlık onu bu hâle getirdi, dedi adam.

Dilenci, adama da köpeğe de acımıştı. Demek yiyecek bir parça ekmekleri bile yok, diye düşündü.

- Vah vah, dedi. Zavallı köpek, demek açlıktan ölecek.

O sırada adamın elindeki yiyecek çıkını dikkatini çekti.

- Onun içinde ne var, diye sordu.

- Dün akşamdan artan yiyeceklerim, dedi adam. Az sonra onlarla karnımı doyuracağım.

Dilenci şaşırmıştı.

- Be adam, dedi. Madem dünden artacak kadar bol yiyeceğin vardı. Niye köpeğine vermedin?

Adam hiç oralı olmadı. Ölmek üzere olan köpeğe bakarak:

- Doğrusu o kadar merhametli değilim, dedi. Parasız ekmek bulmam mümkün değil, ama gözyaşı bedava. Yani ekmeğimi köpeğimle paylaşsam azalır. Köpeğim için gözyaşı dökerken ise benden bir şey eksilmiyor.

Dilencinin şaşkınlığı bir anda öfkeye dönüştü.

- Be akılsız adam, dedi. Demek senin ekmeğin gözyaşından daha değerli. Hâlbuki gerçekten merhametli olsaydın böyle ağlamakla yetinmezdin. Açlıktan ölmek üzere olan köpeğinle ekmeğini paylaşırdın. Senin gözyaşın bu kadar ucuzsa, sus ağlama. Buyur ekmeğini ye, köpeğin de ölsün. Ağlamak merhametli kalplerin işidir.

Dilenci böyle söyleyerek hızla uzaklaştı. Birkaç parça ekmek bulmaya gidiyordu. İçten içe köpeğin ölmemesini dileyerek...

(Mesnevi, C.V. Beyit: 482-493 arasından hikâyeleştirilmiştir.)

Şefkat Dolu Kalbim

Hepimizin zor duruma düştüğü, kendini yalnız ve çaresiz hissettiği zamanlar olmuştur. Acaba böyle zamanlarımızda şefkatli bir yürek yanımızda olsa kendimizi nasıl hissederdik?

- Bunun için ilk önce herkesten kâğıtlara kendilerini kötü hissettikleri bir olayı yazmaları istenir. Yazılan kâğıtlar katlanarak bir torbaya konur.
- Yandaki şablondan bir tane kalp yapılır ve deliklerden rafya ya da ip geçirilerek boyna asılacak hâle getirilir. İçine şefkatli, nazik, sevecen ve düşünceli sözler yazılır. "Nasıl yardım edebilirim?", "Seni dinleyebilirim.", "Omzumda ağlayabilirsin.", "Üzüntünü paylaşıyorum.", "Seni önemsiyorum.", "Benim için çok önemlisin." , "Geçti, şimdi ben yanındayım.", "Yalnız değilsin.", "Dualarımdasın." gibi.
- Sırayla bir kişi torbadan kâğıt çekerken, bir kişi de "Şefkat Dolu Kalbim"i takar. Böylelikle herkes hem zor durumu canlandırmış, hem de şefkatli kişi olmuş olur.
- Sırasıyla herkes torbadan çektiği kâğıttaki zor durumu okur ve arkadaşlarının yardımıyla canlandırır. İlk önce yalnız kalır ve kimse ilgilenmez. Sonra "Şefkat Dolu Kalbim"i takan kişi gelir. Zor durumdaki arkadaşına kalbindeki sözlerle yardımcı olmaya çalışır.
- "Herkes tamamlanınca; sıkıntılar içinde tek başınıza kaldığınızda kendinizi nasıl hissetmiştiniz? Zor ve sıkıntılı anlarınızda yanınızda sizi önemseyen, şefkat dolu bir kalbin olması nasıl bir duygu? Sizi en çok hangi hareket ya da söz rahatlattı?" soruları üzerine konuşalım. Bakalım neler öğreneceğiz.
- Unutmayalım ki, hepimizin sıkıntıları ve yaşadıkları zorluklar farklıdır. Hepimizi rahatlatan şeyler de farklıdır. Şefkat ve merhamet yüklü bir kalp, karşısındaki insanı anlar ve ihtiyacı olan sevgiyle onu kucaklar.

Hepinize bol şefkat ve merhametli dostluklar, arkadaşlıklar dilekleriyle...

Oyun

Seni dinleyebilirim.

Nasıl yardım edebilirim?

Üzüntünü paylaşıyorum.

Ne Olurdu?

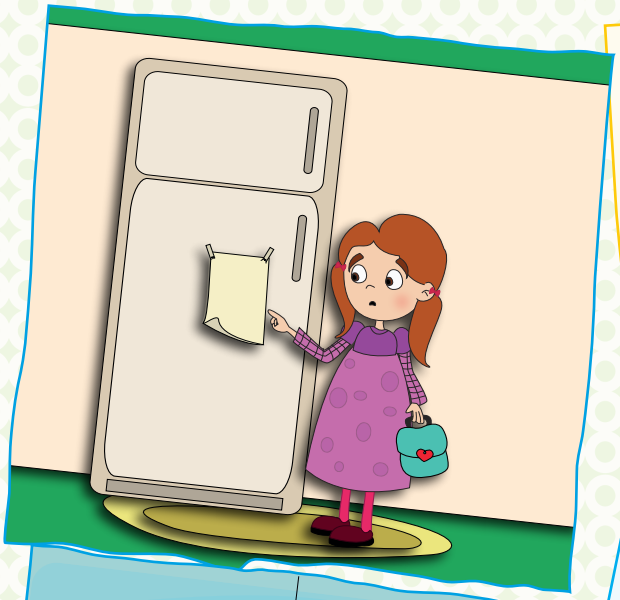

Anneler babalar; "Ne yani her ağladığınızda, acıktığınızda, hastalandığınızda biz mi ilgileneceğiz sizinle? Gidin kendinize bakacak başka birilerini bulun!" deyip çocuklarını terk etseler;

.....

.....

.....

Kar taneleri; yumuşacık yağarak, doğayı sarmalamak yerine; "Siz dünyayı kirletirsiniz, ha! Temiz su kaynaklarının yok olmasına sebep olursunuz, öyle mi? Alın size dev bir kartopu!" diye çığ olup üzerimize gelse;

.....

.....

.....

Belediyeler; merhametsizce; "Dar gelirli aileleri düşünmek zorunda değiliz, yoksullara yakıt yardımını da kaldırıyoruz. Kim nasıl ısınırsa ısınsın, bize ne?" dese;

.....

.....

.....

Tırlar; kendinden küçük araçlara; "Burası bizim yolumuz, çekilin önümüzden! Yoksa sizi karınca gibi ezeriz." diyerek tüm araçların üzerinden geçip gitmekle tehdit etse;

.....

.....

.....

Kızılay görevlileri; "Şimdi televizyon başında dizi seyretmek varken sizinle mi uğraşacağız?" diye kızarak yardım erzaklarını depremzedelerin suratlarına fırlatsalar;

.....

.....

.....

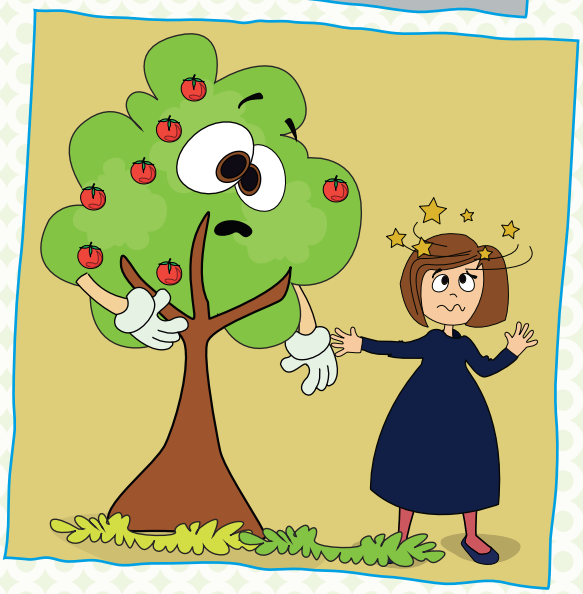

Düştüğümüz ya da çarptığımız yerler; "Çok affedersin, acıdı mı, yardımcı olabileceğim bir şey var mı?" diye sorarak bizimle ilgilenseler;

.....

.....

.....

Merhametli Olan NE YAPAR?

- Sever, sevilir.
- Bir başkasının zor duruma düşmesine üzülür.
- Hayvanları korur.
- Bir bitkiye, bir çiçeğe zarar gelse rahatsız olur.
- İnsanlara ve tüm yaratılmışlara iyi davranır.
- Yaşlılara iyilik eder.
- Çocukları sever.
- Cömert ve yardımsever olur.
- Kendisine karşı yapılan hataları affeder.
- Her zaman iyilik yapmak ve insanlara faydalı olmak ister.
- Yemeğini bölüşür.
- İhtiyacı olanlara parasından ikram eder.
- Soranlara yol tarif eder.
- Sevgi ve şefkat dolu olur.
- Sözü yumuşaklıkla söyler.

Merhametli Olan NE YAPMAZ?

- Kimseye kötülük etmez.
- Hayvanlara zulmetmez.
- Ağaçların dallarını koparmaz.
- Çiçekleri, bitkileri susuz bırakmaz.
- Yaşlılara saygısızlık etmez.
- Çocuklara kötü davranmaz.
- Cimrilik ve bencillik etmez.
- Kin tutmaz.
- Hiç kimseye zarar vermez.
- Elindeki ekmeği aç kimseden esirgemez.
- Borç isteyene var olduğu hâlde "yok" demez.
- Bildiği bir şey hakkında soru sorulduğunda, cevabı gizlemez.
- Kabalık etmez.
- Haksızlık etmez.
- Kusurlarını söyleyip, insanları küçük düşürmez.

Ne Değişti?

Merhamet adlı bir ağaç vardı. Bu ağaç, yanına gelen, dibinde oturup dinlenen herkesi sevgiyle karşılardı. Güneşli havalarda dallarıyla gölgelik olur, sıcaktan bunalanları ferahlatırdı. Rüzgârlı ve soğuk havalarda esintiye siper olur, üşüyenleri korurdu.

Bir gün yamacına hırsızlar gelip oturdu. Bu hırsızlar yakın köylerden birine gitmeyi, oradaki evleri soymayı planlıyorlardı. Niyetleri kötüydü. Belli ki köylünün emek vererek kazandığı mala, haksız yere el koyarak günaha gireceklerdi. Biri dedi ki:

- Önce şu derenin yanındaki evi soyalım. Orada yaşlı bir teyze yaşıyor. Diğeri:

- Evet, dedi, iyi fikir. Sonra da gidip onun komşusunun evine dalalım.

Bunları söylerken, kötü niyetleri yüzlerine yansımış, bu sebeple ikisinin suratı da çok çirkin olmuştu.

Merhamet adlı ağaç, ilk defa böyle insanlarla karşılaştığı için şaşkındı. Adamlar güneşten korunmak için altına oturmuşlardı; ama nedense dallarını bu iki adama gölgelik yapmak istemedi. Bir süre sonra ikisi de uyuyakaldılar ya, onları esen rüzgârdan korumak da hiç içinden gelmedi.

Daha önce bir başkasına hiç böyle duygular yaşamamıştı. Peki, neden bu iki insana karşı merhamet duygusunu kaybetmişti? Düşündü, düşündü...

Bu sırada sabah oldu ve adamlar planladıkları gibi köye indiler. Oradaki evlerden ikisini soyup, ne var ne yoksa aldılar. Akşama doğru tekrar ağacın dibine gelerek, sevinç içinde çaldıkları malı bölüştüler. Biri dedi ki:

- Hah hah haa! Onlar çalışsın, biz yiyelim, ne âlâ! Diğeri:

- Evet, dedi, çalışıp çabalamak boş iş canım! Onlar yorulsun, biz hazıra konalım!

Bu sırada, son derece kuvvetli bir fırtına esmeye başladı. O kadar ki Merhamet bile neredeyse kökünden ayrılıp kopacağını sandı. Çalıntı eşyalar sağa sola savruldu. Adamlar, kendilerini ağacın gövdesine sarılarak korumaya çalıştılar. Uçup gitmekten böylece kurtuldular.

Başkası olsa bundan hoşlanır, hatta dallarıyla yardımcı olurdu ama Merhamet, bu adamların kendisine sarılmalarından bile rahatsız oldu. Onlardan bir an evvel kurtulmak istedi. Bir yandan da bu hâline yine bir anlam veremedi. Yine düşündü, bir daha düşündü...

Allah, güzelce düşünenlere yol gösterir. Bulmak için çaba gösterenlere doğruyu gösterir. Bizim ağaç da anladı ki merhametli bir kalp, Allah'ın sevmediğini sevemez. Merhametli bir kalp, Allah'ın yasakladığı işleri yapanlara şefkat göstermez. Çünkü kötü niyetlilere merhamet etmek, iyilere haksızlıktır. Hastalanan biri doktora gider. Niçin?

Kendisini hasta eden mikrobu ortadan kaldırması için. Eğer doktor, ben bu mikroba kıyamıyorum, bu sebeple de size ilaç veremeyeceğim, dese, hasta ne düşünür? Mikroplara merhamet etmek, hastaya eziyet etmek demek değil midir? Öyle anlaşılıyor ki merhameti nerede, kime göstereceğini çok iyi bilmek gerekir.

İşte bizim ağaç da bu düşüncelerle kendisine sarılmış olan iki hırsızı, savurup attı. Önce savrulup uçan sonra da kendilerini yerde bulan hırsızlardan biri dedi ki:

- Ah kafam! Yahu neler oluyor? Bu fırtına da neyin nesi? Yoksa evini soyduğumuz ninenin bedduası mı tuttu? Diğeri:

- Evet, dedi, evet kesin odur. Taze ekmeğini çaldığımızı anlayınca, nasıl da kederle ağlamıştı. Karnı açtı. Başka yemeği de yoktu. Çaldık, bir de güzel yedik. Ama işte bak, başımıza bela oldu!

Hırsızların kafası, sonunda çalıştı da ilk defa doğru düzgün düşünmeye başladılar. Hatalarını anlayıp tekrar ağacın yanına geldiler. Ağaç onları görünce kaşlarını çattı ama hırsızlar bunu göremedi. Çünkü etrafa dağılmış eşyaları toplamaya koyuldular. Sonra ağacın dibinde dinlenirken, aralarında karar aldılar. Biri dedi ki:

- Yarın sabah erkenden gidelim, çaldıklarımızı geri verelim. Diğeri:

- Evet evet, dedi, geri verelim. Başımıza daha beter işler gelmeden, gidip özür dileyelim.

Merhamet, konuşulanları duyunca gülümsedi. Adamlar, bu iyi niyetle uyuyakaldıklarında, üşümesinler diye dallarıyla örttü, onları ve çalıntı eşyaları rüzgârdan esirgedi.

Ah Şu Arkadaşım!

Nedir senden istediği, anlamadın gitti. Durmadan sataşıp duruyor. Güya şaka olsun diye üzerine boyalı su dökmekten, iğneli yastığa oturtmaya kadar yapmadığı kalmadı. En son yaptığı ile artık sabırları taşırdı. Bir daha ona acımak, onu affetmek yok. Eşyalarına hep zarar veriyor, atıp kırıyor... Ama babandan ödünç aldığın kıymetli kalemi, okulun penceresinden atıp kırması, bardağı taşıran son damla oldu. Hem de kalemi babandan zorla aldığını ve "Kalemime bir şey olursa, gözüme gözükme!" dediğini bile bile. Şimdi ne yapacaksın? Ne söyleyeceksin babana?

Kara kara bunları düşünürken bir çığlıkla irkildin birden. Hızla koştun ve ne göresin! Senin yaramaz arkadaşın yere oturmuş hıçkırarak ağlıyor. Neler olduğunu, etrafında ona acıyarak bakıp fısıldaşan çocuklardan öğreniyorsun. Meğer arkadaşı ona şaka yaparken yere düşürmüş. Hem bacağı yara olmuş hem de çok sevdiği oyuncağı kırılmış.

Seninle dalga geçerek, gülen arkadaşını bu şekilde görmek sana ne hissettirdi?

.....

.....

.....

Tam arkanı dönüp gidecekken yerde acılar içindeki arkadaşın ağlayarak sana seslendi. Ona baktığında hıçkırarak elini sana doğru uzattığını gördün. Şimdi ne yapacaksın? Neden?

.....

.....

.....

Dayanamayıp arkadaşının yanına yaklaştın. İlk önce ona sarılıp sonra da cebindeki mendille yarasını temizledin. Elindeki oyuncağı alıp "Merak etme bende bir yapıştırıcı var, onunla eski hâline getiririz. Ne de olsa bu tür olaylara senin şakalarından alışkınım." diyerek gülümsedin. Arkadaşın sana yaşlı gözlerle bakarken biraz önce yaptıklarının utancıyla yüzü kıpkırmızı bir hâl aldı. Sonra birden boynuna sarılarak, "Bu iyiliğini hiç unutmayacağım. Hem de hiççç!" dedi. Ne hissedersin?

.....

.....

.....

"Kaba davranana yumuşaklıkla davranarak, vermeyene vererek, şerefi Allah katında arayınız." (Camiü's Sağir, C. I, Hadis No: 43) "Kim bir Müslüman'ı bir sıkıntıdan kurtarırsa, Allah da o sebeple onu kıyamet gününün sıkıntısından kurtarır." (Ebû Dâvûd, Edeb, 60.) hadislerini düşününce, merhametli davranışının sana neler kazandıracağını düşünüyorsun?

Merhametsiz davranıp ahiretteki sonsuz mutluluk ve hediyelerden uzak kalmaya değer mi?

.....

.....

.....

MERHAMETLİ OLUYORUM HUZURLA DOLUYORUM

32

Pazartesi	Salı	Çarşamba	Perşembe
		Yardıma ihtiyacı olanlar için harçlığımdan bir miktar ayırdım.	
Üzgün arkadaşımın derdini dinledim, onu güldürmeye çalıştım.			
			Yaşlı komşumuza tebessümle yardım ettim.

Etkinlik

Her günümüze merhametli davranışlar yerleştirmeye ne dersiniz? Öyleyse yaptığınız merhametli davranışları o günün kutularına yazın. Çevrenize, anne, babanıza, kardeşinize, arkadaşlarınıza, küçüklerinize, büyüklerinize... bir gün içinde kimlere nasıl şefkatle sarılacaksınız, acaba? Bakalım merhametli yüreğimizden neler düşecek günlere? Çok merak ediyorum. En çok hoşunuza giden davranışınızı kalp içine almayı unutmayın.

Haydi bakalım kolay gelsin!

Cuma	Cumartesi	Pazar
	Sokağımızdaki sahipsiz köpeğe artan yemeklerimizden verdim.	
		Anneme, babama işlerinde yardım ederek yorgunluklarını atmalarını sağladım.

Ne Kazanırım? Ne Kaybederim?

Merhametli Olursam Ne Olur? Olmazsam Ne Olur?

Merhamet duyduğunda olacakları yeşile,
merhametsizce hareket ettiğinde olacakları ise mora boya.

Empati yeteneğim gelişir ve tüm canlıları rahatlıkla anlarım.

İnsanları ve olayları anlama gücümü kaybederim.

Etkinlik

Şiddetten uzak, kavgasız, gürültüsüz bir yaşantım olur.

Kendini beğenmiş, bencil ve nankör biri olurum.

Allah'ın ve tüm canlıların sevgisini kaybederim.

Allah'ın, Peygaberimin, meleklerin ve insanların sevgisini kazanırım.

Kalbim katılaşır ve kavgacı sevilmeyen bir insan olurum.

Eskimeyen dostlarla dolu bir çevrem olur.

Vicdanım rahat olmaz, huzursuz olurum.

İnsanlar önümde ve arkamdan benden hayırla bahseder, dualar ederler.

Sarı Çiftlik ile Mavi Çiftlik

Bir köyün kenarında biri sarı, diğeri mavi boyalı iki çiftlik vardı. Bu çiftliklerde iki komşu aile yaşardı. Bu aileler birbiriyle gelir gider, komşuluk yaparlardı. İki aile de geçimini çiftçilikten sağlardı. Ağıllarında koyun kuzu, tarlalarında buğday, arpa, başak... İşleri güçleri yerindeydi. Fakat o yıl nedense baharın beklenen yağmurları gecikmişti. Aklı karalı bulutlar tarlaları ıslatmadan geçip gitmişlerdi. Tarladaki mahsuller susuzdu. Herkes bu duruma çok üzülüyordu. Eğer böyle sürerse kuraklık baş gösterir, geçim sıkıntısı olurdu.

Sarı çiftliğin sahibi, çalışkan işini bilen bir adamdı. Bir gün mavi çiftlikteki komşusunun kapısını çalarak:

- Benim pek değerli komşucuğum, yağmur bekleriz yağmaz, tarladaki buğdayımızın yüzü gülmez; birlikte ırmaktan bir su kanalı uzatsak da mahsulümüzü sulasak, dedi.

Mavi çiftliğin sahibi, biraz rahatına düşkün bir adamdı. Yüzünü buruşturarak:

- Irmaktan su kanalı uzatmak mı, dedi. Irmak ne kadar uzak, haberin var mı?

- Evet, uzak ama yeterli miktarda boru alır ve kanala uzatırsak, tarlamız suya kavuşur, dedi diğeri.

Mavi çiftliğin sahibi hiç oralı olmadı.

- Ben yağmurları bekleyeceğim, dedi. Boru filan döşeyemem. Çok zor iş.

Sarı çiftliğin sahibi ne dediyse, komşusunu ikna edemedi. Çaresiz işe tek başına koyuldu. Önce kasabaya gidip borç harç boru siparişi verdi. Sonra günlerce çalışıp didindi. Ailesinin de yardımıyla sonunda istediği su kanalını döşemeyi başardı.

Aradan aylar geçti. Sarı çiftliğin sahibi, ırmaktan gelen suyla mahsulünü suladı. Tarlasındaki ekinler sapsarı başak verdi. Harman zamanı olgunlaştı. Ambarları buğday doldu taştı. Mavi çiftliğin sahibi ise kıtlık içindeydi. Yağmur beklerken tarlasındaki mahsul kurumuş, ambarları boş kalmış, evlerindeki erzak da bitmişti. Çoluk çocuk aç ve perişan düşmüşlerdi.

O sabah mavi çiftliğin sahibi, sarı çiftliğin kapısını çaldı. Niyeti, geçim sıkıntısını anlatıp, sarı çiftliktekilerden yardım isteyecekti. Derken kapı açıldı...

Sorular

1. Mavi çiftliğin sahibi yardım isterken neler söylemiş olabilir?

.....

.....

.....

2. Sarı çiftliğin sahibi, mavi çiftliğin sahibinin yardım isteğine nasıl karşılık vermiştir?

.....

.....

.....

3. Sarı çiftliğin sahibi bu duruma düşmemek için ne yapmalıydı?

.....

.....

.....

4. Komşularımızla ilişkilerimizde nelere önem vermeliyiz?

.....

.....

.....

5. Merhametli insanlar nasıl özelliklere sahiptir?

.....

.....

.....

6. Siz sarı çiftliğin sahibinin yerinde olsanız ne yapardınız?

.....

.....

.....

Nerede, Nerede?

Gözleri kapalı bir şekilde ihtiyacınız olan şeyi bulup kullanabilir misiniz? Şimdi göreceğiz!

İçimizden bir arkadaşımızın gözlerini göremeyecek şekilde bağlayalım. Daha sonra da ona yapacak bir iş bulalım. Örneğin, çekmecedeki çorabı alıp ayağına giysin ya da masaya gidip hazırlanmış yemeklerden yesin, su içsin gibi. Her oyuncuda yapacak başka şeyler bulabilirsiniz.

"Bir-iki-üç başla!" diyoruz ve arkadaşımız gözleri kapalı bir şekilde başlıyor, oyuna. Ancak karşısına merhametsiz hatta dalgacı tipler çıkıyor ve onu başka bir tarafa çevirip yönünü şaşırtıyorlar. Sonra, o da yetmiyormuş gibi yapacağı işi zorlaştırıp daha zor duruma sokuyorlar. Bu iş, merhametsiz kişileri oynayan arkadaşlarımızın hayal gücüne kalmış. En sonunda "Maalesef süremiz doldu, sizi dışarı çıkarmalıyız." diyerek oyuncumuzu işini tamamlayamadan ortada bırakıyoruz. Gözleri kapalıyken kendisine soruyoruz:

- Bu şekilde oyalanmak, dalga geçilmek nasıl bir duygu?
- Görevini başaramadın, sana bunu yaşatanlar hakkında ne hissediyorsun?
- Kendini güvende hissediyor musun?

Haydi şimdi tekrar oynayalım deyip arkadaşımızı gözleri kapalı hâlde oyuna başladığı yere götürüyoruz. İlk önce sözlü olarak gideceği yolda yardımcı oluyoruz. Sonra "Nerede, yok mu merhametli biri?" diye sesleniyoruz. Bu sefer merhametli arkadaşlarımız oyuna giriyor ve gözleri kapalı arkadaşlarına yapacağı işte yardımcı oluyorlar. Örneğin, içeceği suyun yanına götürüp içmesine yardım etmek, oturacağı sandalyeye yönlendirmek ve yiyeceği bir şeyi bulmasına yardım etmek gibi.Görevini tamamlayıp bitirdikten sonra kendisine soruyoruz:

- Şimdi kendini nasıl hissediyorsun?
- Görevini başarıyla tamamladığında sana yardımcı olanlar için ne düşündün?
- Şimdi kendini güvende hissediyor musun?
- Şimdi sırasıyla hepiniz gözleri kapalı olan arkadaşın yerine geçebilir ve merhametli bir insanın yanınızda olduğunu bilmenin ne hissettireceğini anlayabilirsiniz.

Hangisi Merhametli Davranıyor?

Al arkadaşım bu arabam senin olsun.
He he şu kırık oyuncaktan kurtuldum.

KİMSESİZLER YURDU
Şu çocuğa bakın, ne kadar merhametli. Yemeğini kimsesiz çocuk ile paylaşıyor
Annem yine hiç sevmediğim yemeği koymuş. Şu çocuğa vereyim de hem yemekten kurtulayım hem de merhametli olduğumu düşünsünler, beni sevsinler.

Oyun

Merhamet Dili

Kimlere merhamet edilir?

Elleri titreyen yaşlı, hasta çocuk, felçli kadın, kimsesiz adam, oyuncaksız çocuklar, aç bir yavru kedi vb. Bunları kâğıt parçalarına yazıp görülmeyecek şekilde katlayalım.

Daha sonra da iki ya da üç gruba ayrılalım. Sırayla her gruptan bir kişi anlatan olacak. Diğerleri de merhametle ilgili anlatılan durumu bilmeye çalışacak. Tabii ki bunu 5 dakika içinde yapmalılar ve anlatan sadece bedenini el, kol ve yüz ifadelerini kullanarak anlatmalı. Konuşmak ise yasak!

Bilen grup 10 puanı kapar. Bu arada puanınızı daha çok artırmak ve birinci olmak istiyorsanız, 5 dakikadan daha kısa sürede bilip zamanınızı o duruma uygun merhamet davranışları söyleyerek artırabilirsiniz. Her doğru merhametli davranış için 3 puan sizin olacak. Örneğin elleri titreyen yaşlı çıktı ve beden dilinizle, konuşmadan anlattınız. Hiç vakit kaybetmeden saymaya başlıyorsunuz: "Sık sık ziyaretine gideriz.", "Bir ihtiyacı olup olmadığını sorar, yardım ederiz.", "Ellerinden tutar, gözlerinin içine bakarak tebessüm ederiz.", "Yemek yemesine yardım ederiz." vb. Kaç tane bulmuşuz? Örneğin 4 tane, yani 4x3=12 puan cepte.

Haydi bakalım, kolay gelsin hepinize. Bakalım hangi grup birinci olacak. Başarılar...

Peygamberimiz, "Rabbiniz gerçekten çok merhametlidir. Kim içinden bir iyilik yapmayı geçirir de onu yapmazsa, ona bir iyilik sevabı yazılır. Eğer onu yaparsa, on katından yedi yüz katına, hatta kat kat fazlasına kadar iyilik sevabı yazılır. Kim de içinden bir kötülük yapmayı geçirir de onu yapmazsa, ona bir iyilik sevabı yazılır. Eğer onu yaparsa, bir kötülük günahı yazılır veya Allah onu siler." (Dârîmî, Rikâk, 70) buyuruyor. Sizce bu oyun ile bu hadis arasında ne benzerlikler var?

.....

.....

Zavallı Çok Susamış!

Sevgili Peygamberimiz (s.a.s.) sahabilerine zaman zaman güzel hikâyeler anlatırdı. Onlar da acaba bu hikâyeden ne ders çıkarırız diye bunu dikkatle dinlerlerdi. Bu hikâyelerden biri şudur:

"Bir zamanlar adamın biri yolculuğa çıktı. Sıcak havada uzun bir yolculuktan sonra çok susadı. Nihayet bir su kuyusu buldu. Fakat kuyunun suyu bayağı derindeydi. Oradaki ipi beline bağlayarak kuyunun içine sarktı ve kana kana su içti. Tam dışarı çıktığı sırada bir köpeğin, susuzluktan dili bir karış dışarı çıkmış, solumakta olduğunu gördü. Hayvancağız su bulamadığı için nemli toprağı yalayıp duruyordu. Adam kendi kendine:

– Zavallı hayvan, o da benim gibi çok susamış, dedi.

Köpeğe merhamet etti, onun hâline çok acıdı. Zahmetli ve yorucu da olsa tekrar kuyuya indi ve ayakkabısına su doldurup yukarı çıktı. Zavallı hayvana suyu verdi. Hayvancağız suyu kana kana içti. Sonra kendisine su veren adama teşekkür eder gibi baktı ve oradan uzaklaştı.

Bu adamın, bir köpeğe acıyıp su ikram etmesi Allah Teala'nın çok hoşuna gitti. Bu merhametli davranışı sebebiyle adamın günahlarını affetti ve ona cennet kapılarını açtı.

Hikâyenin sonunda sahabiler:

– Ey Allah'ın Resûlü! Biz de hayvanlara iyi davranınca sevap kazanır mıyız, diye sordular. Sevgili Peygamberimiz:

– Canlı olan her varlığa yaptığınız iyilik karşılığında elbette sevap vardır, buyurdu.

(Buharî, Şurb, 9; Müslim, Selam, 153, kaynağından hikâyeleştirilmiştir.)

1. Fotoğraflarda neler görüyorsunuz?

.....

.....

.....

2. Yavru kuşların en çok ihtiyaç duydukları şey sizce nedir?

.....

.....

.....

3. Kendi ülkelerindeki savaştan dolayı başka bir ülkeye sığınan bu anne ve çocuk sizce en çok neye muhtaçtır?

.....

.....

.....

4. Çocuk ve annesi şu an ne düşünüyor olabilir?

.....

.....

.....

5. Yavru kuşlara, annelerinin şefkati ve merhameti olmasaydı neler olurdu?

.....

.....

.....

6. Annesinin kucağındaki çocuğun kimlerin merhametine ihtiyacı vardır? Niçin?

.....

.....

.....

7. Buradaki anne ve oğulu, sizin evinizin kapısında otururken görseydiniz ne yapardınız?

.....

.....

.....

8. Siz onlara yiyecek ve para ikram etseydiniz ne hissederlerdi?

.....

.....

.....

9. Sevgili Peygamberimizin, "Siz yeryüzündekilere merhamet edin ki göktekiler de size rahmet etsinler." (Ebu Davud, Edeb, 66) hadisindeki müjdeye ulaşmak için ne yapabiliriz?

.....

.....

Yetim Kızın Sevinci

Medine'de kutlu bir bayram sabahıydı. Çocuklar en güzel elbiselerini giymiş, sokağa çıkmış, birbirleriyle bayramlaşıyorlardı. Herkeste bir sevinç, bir heyecan vardı.

Sevgili Peygamberimiz de ashabıyla bayramlaşmak için evinden çıkmıştı. Çocuklar onu görünce coşkuyla etrafını sardılar. Bayramlaşmak için sıraya girdiler. Allah'ın Resulü her birinin başını okşadı. Tek tek çocukların bayramını kutladı. Onlara hediye ve şekerlemeler dağıttı.

Çocuklar, teşekkür ederek neşeyle oyunlarına döndüler. O sırada Peygamberimiz az ileride, yalnız başına oturan bir kız çocuğu gördü. Küçük kız başını iki elinin arasına almış, için için ağlıyordu. Üstü başı perişan, elbisesi eski püskü, saçları dağınık ve yalınayaktı. Peygamberimiz kızın yanına giderek başını okşadı.

- Yavrucuğum, bu bayram gününde neden ağlıyorsun, diye sordu.

Küçük kız başını kaldırmadı. Sanki herkese küsmüştü. Peygamberimizi de tanımadı. Derin bir iç geçirerek:

- Babamı hatırladım da onun için ağlıyorum, dedi. Babam geçen bayram bizimleydi. Ama artık yok. Son savaşta Peygamberimizle birlikte cesurca, yan yana dövüşürken şehit düştü. Onu çok özlüyorum. İnsan böyle yetim kalınca elbette ağlar.

Peygamberimizin kalbi hüzün doldu.

- Sil gözünün yaşını yavrucuğum, dedi. Kaldır başını, bak sana ne diyeceğim: İster misin senin baban ben olayım, Fatıma ablan, Ayşe de annen olsun?

Küçük kız başını kaldırdı. Şaşkınlıkla bu yumuşak sesin sahibine baktı. Peygamberimizi karşısında görünce sevinçle gülümsedi. Hangi çocuk böyle bir teklife hayır derdi ki? Neşeyle yerinden kalktı. Peygamberimizin elini tuttu. Birlikte yürüyerek eve geldiler.

Peygamberimiz misafirini evdekilerle tanıştırdı. Küçük kızı gören ev halkını tatlı bir telaş sardı. Biri kızcağızın elini yüzünü yıkadı, diğeri saçını taradı, üzerine güzel bir elbise giydirdi, derken lezzetli yiyeceklerle donatılmış bir sofra kurdular ve "Tatlı kız, güzel kız," diyerek onu başköşeye oturttular.

Küçük kız sanki rüyada gibiydi. Sevincinden içi içine sığmıyordu. Sofradaki birbirinden güzel yiyeceklerle bir güzel karnını doyurdu. Yemekten sonra:

- Ellerinize sağlık efendim. Allah sizden razı olsun, dedi.

Küçük kızın mutluluğu ev halkının da mutluluğu oldu. Bir yetimin yüzünü güldürmek dünyanın en güzel şeyiydi. Sonra eline biraz harçlık vererek oynaması için onu sokağa gönderdiler.

Küçük kız bir kelebek gibi uçuyordu âdeta. Onu gören arkadaşları neredeyse tanıyamadı.

- Küçük kız, n'oldu sana böyle? Ne kadar değişmişsin, diye sordular şaşkınlıkla.

Küçük kız, elindeki parayı göstererek neşeyle güldü.

- Benim de artık bir babam var, dedi. Hem de dünyanın en iyi babası. Bu harçlığı da bana o verdi. Sonra annem ve ablam da var. Saçlarımı onlar taradı, bu güzel elbiseyi de onlar giydirdi. Hepsi de beni çok seviyor, ben de onları çok seviyorum.

Sevgili Peygamberimizin merhamet dolu kalbi, işte bir kez daha küçük yetim bir kıza yuva olmuştu. O, her zaman yetimlerin, yoksulların, kimsesizlerin babasıydı.

(İbn-i Abdü'l-Berr, İstiab, I, 176, kaynağından hikâyeleştirilmiştir.)

Çocuk Zekâtı

O gün öğretmeniniz zekât konusunu anlatıyordu. Peygamberimizin zekât ile ilgili öyle güzel hadisleri, Kur'an'da zekât verenleri müjdeleyen öyle ayetler vardı ki dayanamadınız. "Öğretmenim biz de zekât vermek istiyoruz." diye atıldınız. Öğretmeniniz ise zekât vermek için büyümenizin ve belirli bir mal varlığınızın olması gerektiğini söyledi. Hepiniz "Amaaaaaaaaa!" diye üzülürken "Amaaa üzülmenize gerek yok, çünkü çocuk zekâtı var." dedi. Hepiniz, "Nasıl yani, nasıl oluyor?" diye sormaya başlayınca, "Sizden yarın bir gün boyunca neler yaptıklarınızı yazıp gelmenizi istiyorum." dedi.

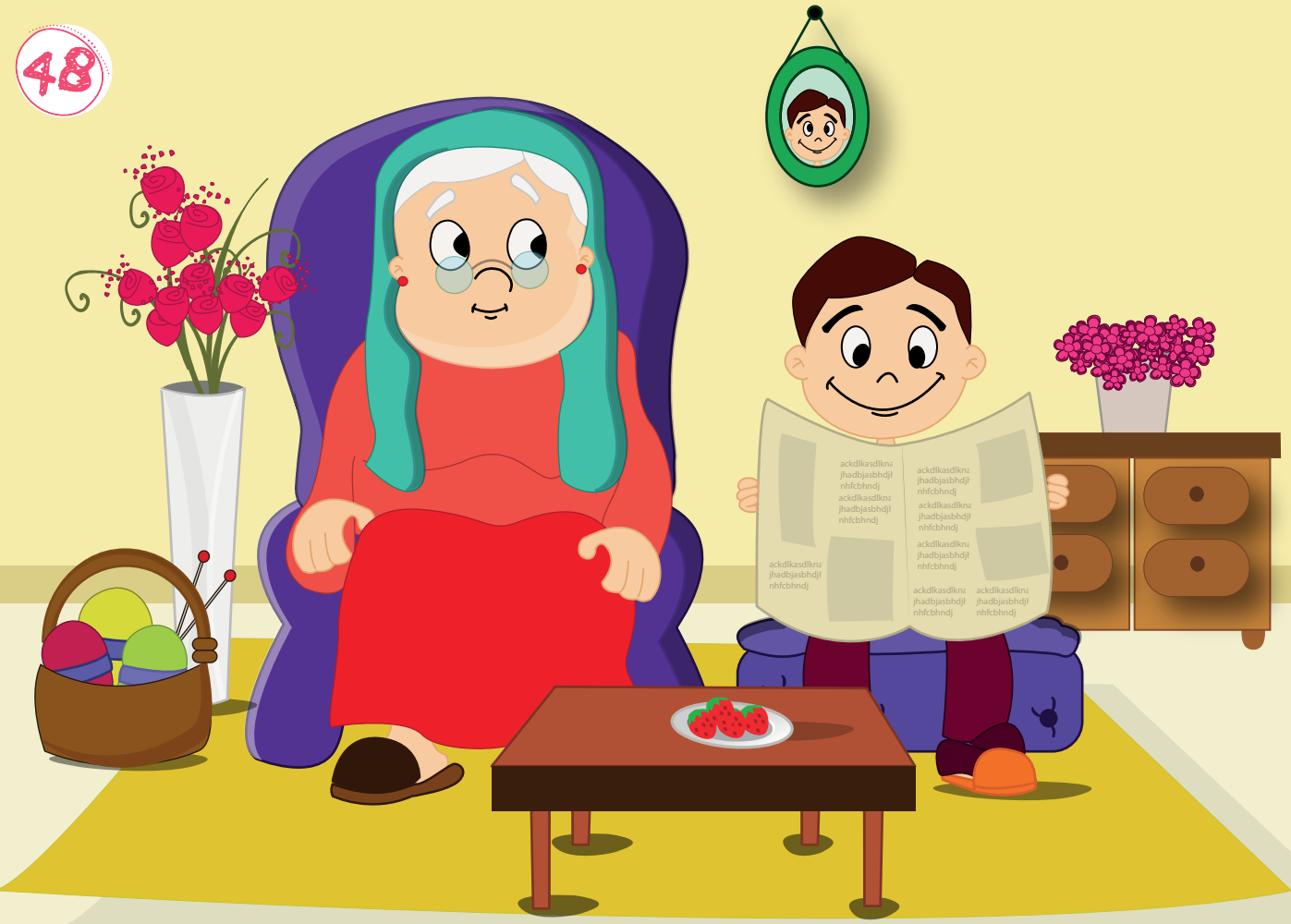

Kafanız karışmıştı, ne ilgisi vardı bir günde neler yaptığınızla zekâtın? "Neyse anlayacağız ne olduğunu." deyip başladın yazmaya. Beni şefkatle büyüten anne ve babama kocaman bir "Günaydın!" derim, önce. Onlara daha fazla yük olmamak için, yatağımı toplar, kahvaltımı hızla yapar, sonra bulaşıklarımı kaldırırım. Evden çıkmadan önce gözleri pek iyi göremeyen meraklı nineme gazetedeki başlıkları okurum, merakı dinsin diye. Sonra hızla okul yoluna düşerim. Yolda tekerlekli iskemlesiyle gelen arkadaşımın kaldırıma çıkmasına yardımcı olur, yol boyunca güzelce muhabbet ederim. Okulda arkadaşlarımla oyun oynar, derslerini anlamayan arkadaşlarıma anladığımı anlatırım. Bir de okul çıkışı hasta arkadaşıma gider, hatırını sorarım, ödevlerimizi gösteririm. Evde ödevlerimi yapar, kardeşim ile oynarım. Ona yeni şeyler öğretmek çok hoşuma gider. Babam gelince terliklerini verir, kocaman sarılırım. Bilirim ki sarılınca tüm yorgunluğu geçer.

Öğretmeniniz hepinizin bir gününü dikkatle dinledi. Sonra "Sizler ne kadar merhametli çocuklarsınız?" dedi. "Maşallah ailenize, çevrenize ilgiyle ve sevgiyle yaklaşıyorsunuz. İşte sizin bu şefkat ile yaptığınız yardımlar, hatır sormalar, sohbetler hatta ödevler bile zekât, sadaka yerine geçiyor. Yani 'Çocuk Zekâtı' vermiş oluyorsunuz. Sizi tebrik ederim."

Senin de birden gözlerinin önünden annene, babana, kardeşine, ninene, arkadaşlarına yaptığın iyilikler geçse, kendini nasıl hissedersin? Neden?

.....

.....

Bundan sonra çevrendeki diğer insanlara nasıl davranmayı düşünürsün?

.....

.....

Beni Haksız Yere Öldürdü

Sevgili Peygamberimizin hassas gönlü hiçbir insanın hatta hiçbir hayvanın bile acı çekmesine dayanamazdı. Kimsenin hayvanlara haksızlık etmesine müsaade etmezdi.

Bir gün bir deve, Peygamberimize doğru koşarak geldi ve önünde durdu. Hayvancağız acı çeken bir insan gibi inliyor, gözlerinden yaşlar akıyordu. Peygamber Efendimiz onun başına dokundu, okşadı. Onun şefkatli dokunuşlarından sonra deve, masum bir çocuk gibi sakinleşti. Herkes hayretler içinde olanları seyrediyordu. Peygamberimiz:

– Bu deve kimindir, diye sordu. Oraya doğru koşarak gelen bir delikanlı:

– Benimdir, ey Allah'ın Resûlü, dedi. Efendimiz:

– Bu deve, senden şikâyet ediyor. Onu aç bırakmışsın ve acımasızca çalıştırmışsın. Allah'ın sana bir emaneti olan ve senin hizmetini gören bu hayvana eziyet etmekten korkmuyor musun?" diyerek hayvanlara nasıl merhametli olmamız gerektiğini bizlere gösterdi. (Ebû Dâvûd, Cihâd, 44)

Yine bir yolculuk sırasında sahabiler, yuvasında iki kuş yavrusu gördüler. Yavruları sevmek için yuvadan aldılar. O esnada anne kuş, tepelerinde çaresizce dönmeye, uçmaya başladı. Bu hâli gören Efendimiz:

– Kim bu zavallının yavrusunu alarak ona eziyet etti? Çabuk onun yavrularını geri verin, dedi.

(Ebû Dâvûd, Edeb, 163-164)

Sonra şöyle ekledi:

– Kim bir serçe kuşunu av zevki için, sırf eğlence olsun diye öldürürse, kıyamet günü o serçe feryat ederek Allah'a şöyle seslenir:

– Ey Allah'ım! Şu kişi beni haksız yere öldürdü, ondan şikâyetçiyim!

(Nesâî, Dahâyâ, 42)

Hızır Acil Servis

Oyun

Çocuklar ne duruyoruz, hemen başlayalım!

Bir kişi çıkacak ve Hızır Acil Servis olacak. Diğer tüm çocuklar merhamet gerektiren bir durumun rolünü yapacaklar. Sonra da durumunu söyleyip "Merhamet eden yok mu, a dostlar?" diye seslenecekler. Düşen ve ağlayan bir çocuk, aç bir kuş olabilirler.

Hızır Acil Servis olan kişi gelecek ve hepsinin ihtiyacını giderecek bir davranış söyleyecek ya da yapacak. Örneğin, aç kuşla yediği simidin kırıntılarını paylaşması. Daha sonra "Katıl bize" diyerek arkasına alacak. Her eğilip merhamet ettiği kişi arkasında toplanacak.

Burada kural, merhamet isteyen kişiye ihtiyacı olan şeyi söylemek ya da yapmak. Eğer ona uygun bir şey söylemezse arkadaşının arkasına geçerek Hızır Acil Servise katılamayacak. Arkasına geçip, Hızır Acil Servisine katılan kişiler, arkadaşına merhamet etmede yardımcı ve destek olabilirler.

Bir dakika içinde en çok arkadaşı arkasında toplayan kişi birinci olur.

Haydi bakalım, kolay gelsin!

Evet çocuklar, duygular bulaşıcıdır. Siz merhametle davrandıkça etrafınızdaki kişiler de merhametli davranmaya başlar. Zamanla koskocaman merhametli bir topluluk hâline gelebilirsiniz. Tek başına yola çıkıp 23 yıl sonra on binlerce sahabisini etrafında toplayan, kıyamete kadar da milyarlarca Müslümana önderlik yapan, en güzel merhamet örneği Peygamberimiz Hz. Muhammed (s.a.s.) gibi.

Haydi, o zaman ne duruyoruz, iş başına!

Eğlenceli Test

1

Aşağıdakilerden hangisi Peygamberimiz (s.a.s.) döneminde gerçekleşen bir olay <u>değildir</u>?

a) Peygamberimiz (s.a.s.) bir kuşun yavrularını yuvasından alanları uyarmış, onları yerine koymalarını emretmiştir.
b) Devesini aç bırakıp çok çalıştıran kişiyi, yaptığının yanlış olduğunu söyleyerek uyarmıştır.
c) Karınca yuvasını ateşe verenleri, yaptıklarının yanlış olduğunu söyleyerek uyarmıştır.
d) Leylek ve diğer kuşların tedavisi için Gurabahane-i Laklakan hastanesini kurdurmuştur.

2

Yolda yürürken yanınızdaki küçük kardeşiniz önünüzdeki kediye taş attı. Ne yapardınız?

a) Yaptığının doğru olmadığını söyler, onu engellemeye çalışırdım.
b) Büyüyünce böyle bir şey yapmayacaktır. Şimdilik bir şey söylemezdim.
c) Kedi kovalamak eğlencelidir. Ben de yerden taş alıp kediye atardım.
d) Gülümseyerek yerden bir tane daha taş alırdım ve kediye atması için ona verirdim.

3

Okula giderken, apartmanın önünde, tek başına yaşayan komşunuz Ayşe teyze ile karşılaştınız. Size hastalandığını söyledi. Ne yapardınız?

a) Okula geç kalmamalıyım. Geçmiş olsun diyerek yoluma devam ederdim.
b) Hemen eve dönüp anneme haber verir, Ayşe teyze ile ilgilenmesini isterdim.
c) Geçmiş olsun derdim ve doktora gitmesi gerektiğini hatırlatırdım.
d) Hemen bir ambulans çağrılmasını sağlar, onu hastaneye götürürdüm.

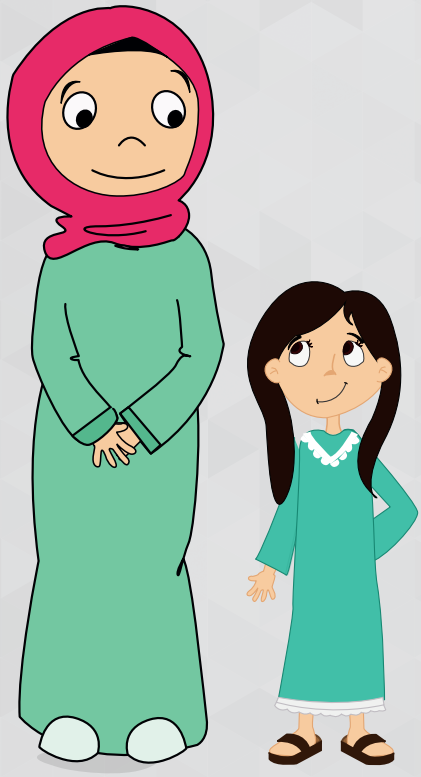

4

Çok istediğiniz bir oyuncak için para biriktirdiniz ve onu almak için evden çıkmak üzeresiniz. Bu sırada anneniz mahalledeki ihtiyaç sahibi bir arkadaşınızın ailesine yardım toplayacaklarını söyledi. Ne yapardınız?

a) Annem, benden biriktirdiğim parayı isteyebilir. Hemen evden çıkardım.
b) Oyuncağımı alıp geldikten sonra, geri kalan param olursa onu anneme verirdim.
c) Tekrar para biriktirip o oyuncağı alabilirim. Paranın tamamını anneme verirdim.
d) Oyuncağı bana, annemin alması şartıyla paranın tamamını anneme verirdim.

5

İki gündür hasta olup yemek yiyemeyen kardeşiniz elma yemek istedi. Buna çok sevinen anneniz, elmayı apartmanınızın altındaki marketten sizin almanızı rica etti. Siz ise arkadaşınızla birlikte yarınki önemli bir sınav için ders çalışıyorsunuz. Ne yapardınız?

a) Kardeşime elmadan başka bir şey isteyip istemediğini sorup hemen markete giderdim.
b) Hemen markete gidip elma ile birlikte onun sevdiği başka şeyleri de alıp gelirdim.
c) Ders çalışmaya bir dakika bile ara veremem. Daha sonra alabileceğimi söylerdim.
d) Arkadaşımı bırakıp markete gitmem ayıp olur. Anneme daha sonra alabileceğimi söylerdim.

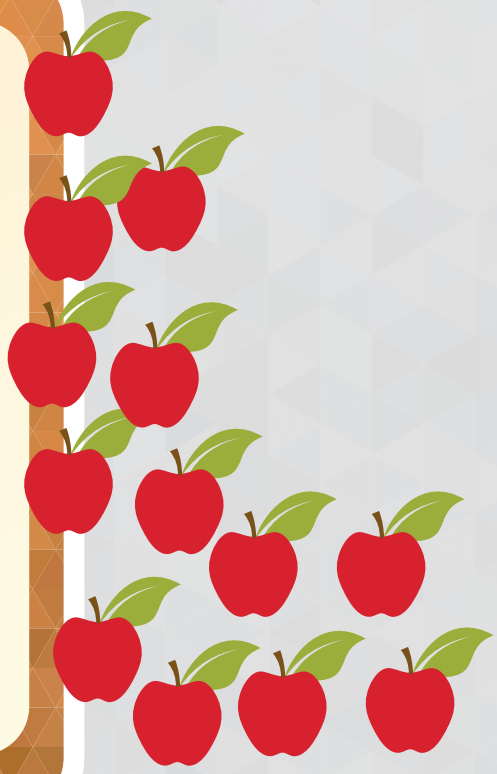

6

Aşağıdakilerden hangisi kendisine merhamet eden bir öğrencinin davranışıdır?

a) Hafta içi verilen ödevleri yorgun olduğu için hafta sonuna bırakmak.
b) Ertesi günkü sınavına sabahtan akşama kadar ara vermeden çalışmak.
c) Gözleri ve başı ağrıyıncaya kadar televizyon izlemek.
d) Akşam erken yatıp, sabah erken kalkmak.

7

Aşağıdakilerden hangisi merhametli bir çocuğun yapacağı bir davranış değildir?

a) Yeni doğan kardeşi her ağladığında annesine haber vermek.
b) Defterini karalayan üç yaşındaki kardeşini sadece uyarmak.
c) Çok televizyon izleyen kardeşini daha fazla izlemesin diye odasına kilitlemek.
d) Yolda gördüğü kedi yavrusuna evden süt getirmek.

8

Her işimize Allah'ın ..... ve ..... isimleriyle başlarız. Allah'ın rahmeti her şeyi kuşatmıştır. Bu sayede ağaçlar meyve verir, anne babamız bizi sever, yaralı kediye acıyıp ..... gösteririz. Doğru yolu bulmamız için kitap ve peygamber göndermesi de Allah'ın biz kullarına olan ..... nden dolayıdır. Yukarıdaki boşluklara sırasıyla hangi kelimeler gelmelidir?

a) Rahman, Rahim, merhamet, şefkati
b) Rahman, Rahim, şefkat, merhameti
c) Rauf, Rahim, sevgi, şefkati
d) Rahman, Rahim, sevgi, şefkati

Merhametli Olursam
Ne Kazanırım?

Çevreme iyimser bakar, güzellikleri görür, mutlu olurum.

Kalbimi hastalandıracak kibir, fesat gibi duygular yok olur.

Kalbim ferahlar ve huzurla dolar, etrafıma neşe saçarım.

Adil, sorumluluk sahibi, hoşgörülü, anlayışlı ve duyarlı bir karaktere sahip olurum.

İyi günümde de kötü günümde de yalnız kalmam.

Allah'ın merhamet ettiği, dünyada ve ahirette kazanan kişilerden olurum.

Çevrem beni seven ve benim için hayır dualar eden kişilerle dolar.

Şiddetten uzak, huzurlu bir yaşantıya sahip olurum.

Merhametli Olmazsam
Ne Kaybederim?

Huzursuz ve kavgacı bir yapıya sahip olurum.

Merhametsizlik etrafımdaki insanları kötü görmeme, suçlamama ve hatalarımı göremememe sebep olur.

Kalbim katılaşır, bencilleşirim.

Beni seven insanları yavaş yavaş kaybeder, yalnız kalırım.

Allah'ın merhametinden ve mükâfatlarından uzak kalırım.

Sevinçli günlerimde sevincimi, kötü günümde üzüntümü paylaşanlar azalır, yalnızlaşırım.

Etrafımdaki olay ve kişileri doğru anlamamaya, doğru anlayamadığım için de yanlış kararlar vermeye başlarım.

Ruhen rahatsız olur, sağlıksız bir hayat yaşarım.

Çevremdeki kişiler beni sevmez ve saygı duymazlar.

Biliyor musun Bugün Ne Oldu?

Sevgili Peygamberimizin (s.a.s.) aile bireyleri de tıpkı kendisi gibi çok cömert ve merhametliydi. Kendi evlerine gelen ihtiyaç sahiplerine mutlaka yardım ederlerdi. Peygamberimizin evine bir şey istemeye gelen kişi eli boş dönmezdi. Zaten çoğu zaman bir yemek yaptıklarında komşularını ve fakir aileleri de düşünürler, pişirdikleri yemekten onlara da ikram ederlerdi.

Hz. Aişe annemiz de böyle son derece merhametli ve eli açık bir hanımefendiydi. Ne zaman bir muhtaç kimse görse hemen elindekini avucundakini ona verirdi. O kimsenin, ne kadar fakirlik içinde olduğunu düşünür, yüreği sızlardı.

Bir gün başından kendisini çok etkileyen bir olay geçti. Sevgili Peygamberimiz akşam eve geldiğinde yaşadıklarını heyecanla anlatmaya başladı.

- Ey Allah'ın Resûlü biliyor musun bugün ne oldu?

- Anlat bakalım ey Aişe neler oldu?

- Gün içinde kapımız çaldı. Baktım iki kız çocuğunu sırtına almış, zayıf ve bitkin bir kadın var. Çocukların aç olduğu da her hâlinden belli.

- Sen ne yaptın?

- Hemen evi aradım taradım ama yiyecek bir şey bizde de yoktu. Bir kıyıda kalmış sadece üç hurma buldum. "Bizde de başka yiyecek yok, keşke size daha güzel bir yemek ikram edebilseydim" diyerek hurmaları ona verdim.

- Peki, kadın ne yaptı?

- Sırtındaki yavrulara birer tane verdi. Çocuklar hurmayı çabucak yediler. Kadıncağız son hurmayı da tam kendi ağzına koyacakken çocukların ikisi birden ellerini hurmaya uzattı. Kadın, bir anne merhametiyle gülümsedi ve hurmayı kendisi yemeyerek iki yavrusuna paylaştırdı. Ey Allah'ın Elçisi, ben o kadının merhametine ve fedakârlığına hayran kaldım.

- Ey Aişe! Allah Teala o kadının bu güzel merhameti ve fedakârlığı sebebiyle inşallah onu cehennemden uzaklaştırmış ve ona cenneti nasip etmiştir.

(Müslim, Birr, 148 kaynağından hikâyeleştirilmiştir.)

Sana Kıyamam

Drama

Malzemeler: Çocuk sayısınca bardak, iki büyük sürahi ve su.

İki gruba ayrılalım ve bardaklara su dolduralım. Boş sürahiler ortada olacak şekilde gruplar etrafına halka şeklinde otursunlar. Birinci gruptaki çocuklar sırayla bardağı tam içecekken suya ihtiyacı olan bir durumu söylesin. Örneğin, "Dünya'da susuzluktan ölen çocuklar var. Ne yapayım? Bana ne!" diyerek suyu içecek. Ancak bir kuralımız var. Herkes farklı bir durum söylemeli, aynı şeyler söylenemez. Bunu unutmayalım. Hayal gücünüze göre değişik durumlar da söyleyebilirsiniz. Kuruyan bir çiçek, ağlayan bir bebek, öksüren yaşlı teyze, boğazı kuruyan öğretmen...

Sıra geldi ikinci gruba. Onlar da aynı şekilde durumlar söyleyecekler, ancak sonunda "Sana kıyamammm!" diyerek bardaklarındaki sudan boş sürahiye bir miktar dökecekler. Örneğin, Afrikalı bir çocuk susuz, bana bakıyor. "Sana kıyamam!" Kızgın güneşin altında bir işçi terler içinde çalışıyor. "Sana kıyamam!" Dili dışarıda bir köpekçik susuzluktan baygın baygın duruyor. "Sana kıyamam!" gibi...

Birinci grup su ihtiyacını giderdi mi? Peki ikinci grup? Aramızda susuz kalan olmadı, hepimiz su içtik. Ya sürahiler ne durumda? Ne yapayım, Bana ne, diyenlerin sürahisi boş. Hiç su yok. Bir daha su içmek isteseler içemezler. Başka bir yerden bulmak zorundalar.

İkinci grubun sürahisine bakıyoruz. Onlarınkinde su var. Merhamet edip, 'Sana kıyamam!' dediler ve ellerini uzattılar, anlattıkları duruma. O merhamet bir yerde birikti, birilerinin ihtiyacını giderdi. Aslında merhamet ederken kendi gönül kaplarını yani sürahilerini doldurdular. Şimdi susadıklarında başka bir yerden su almalarına ihtiyaçları yok, oradan içebilirler.

Merhametli davranan kişi hem etrafını ferahlatır hem de kendisi ferahlar ahiretini, yani geleceğini garanti altına alır.

Peki, suyunuzu şimdi mi yoksa birazcık oyun oynadıktan sonra mı içmek istersiniz? Siz nasıl isterseniz?

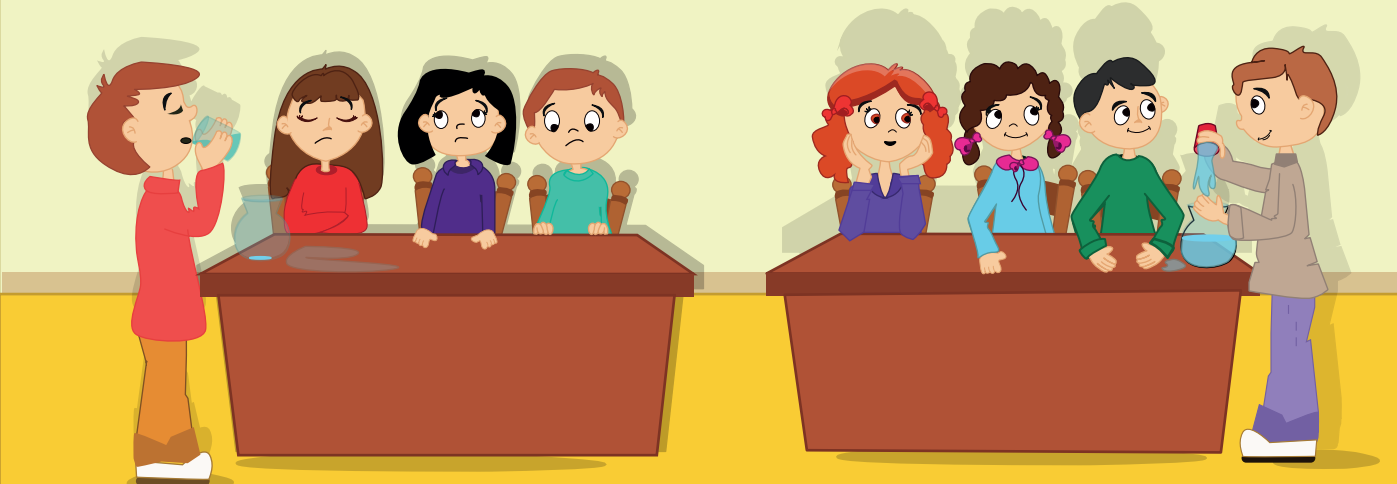

Allah'ın Güzel İsimleri

اَلرَّحْمَنُ er - Rahman

Dünyada var olan her canlıya karşı merhameti çok ama çok olan, onların ihtiyaçlarını en güzel şekilde gideren, demektir.

Allah Rahman'dır ve tüm canlıları merhametiyle sarar. Bizleri en güzel şekilde yaratır ve bu şekilde zorlanmadan yaşarız. Parmaklarımızı öyle orantılı yaratmıştır ki rahatlıkla nesneleri tutabiliriz. Hatta nesnelerin parmaklarımızın arasından kayıp düşmesini engellemek için sürtünme oluşturan parmak izlerini bile yaratmış. Yiyecekleri rahatlıkla parçalayalım, midemiz çok yorulmasın diye ağzımıza dişlerimizi, dilimizi, tükürük salgısını yerleştirmiş. Böylece midemiz asitik yapısıyla besinleri öyle güzel eritir ve bağırsaklarımız zorlanmaz.

Bağırsaklarımızı da yararlı maddeleri kanımıza; zararlı maddeleri de dışarı atabilelim diye sindirim sistemimizin bir parçası olarak yaratmış. Baksanıza merhametli Rabbimiz, yarattığı organları bile merhametli yaratmış. Hepsi birbirine kolaylık sağlıyor, aksatmadan işlerini yapıyorlar. Ne güzel!

Daha bitmedi, kurbağalara uçan sinekleri rahatlıkla yakalayabilmeleri için uzun diller vermiş. Onlar doyarken bir yandan da sineklerin çoğalıp dünyada sıtma hastalığının yayılması engellenmiş. Böyle daha çok örnek var. Saymakla bitiremeyiz. Ne muhteşem!

Rahman olan Allah'ımız, öyle merhametli ki merhamet ettiklerinde ayrım da yapmıyor. Zengin mi, fakir mi, güzel mi, çirkin mi, iyi mi, kötü mü bakmadan merhamet gösteriyor. Biz insanlara örnek oluyor. Nasıl mı? O'na isyan eden kullarına iman eden kullarına verdiği her şeyden verir. Aynı havayı, aynı suyu, aynı yiyecek, giyecek, güzellik, sağlık, güç... Yeter ki dünyadayken kendilerini yaratan Allah'ı tanısınlar. Gerçek merhametlinin kim olduğunu anlayıp iman etsinler ve cennete girebilsinler diye. Böylece Rabbimiz, karşılık beklemeden, merhametli olmayı öğretir bize. Gerçek büyüklüğün ne olursa olsun merhametli olmak olduğunu anlatır.

Ne mutlu ki er-Rahman ismini bilen kişi, ayrım yapmadan herkese merhametli davranır. Rabbinin de kendisine merhamet edeceğini bilir.

Rahman olan Rabbin gibi merhametli ol, müjdelen iki cihanda bol bol.

Bizler Rabbimizin er-Rahman ismini çokça anarsak, etrafımızdaki canlılara merhametli davranırsak çok çok sevilir, sayılırız.

اَلرَّؤُفُ er - Rauf

Çok şefkat ve merhamet gösteren, yardım ve kolaylık sağlayan demektir. Allah Rauf'tur engelli kullarına hayatlarını kolaylaştıracak başka özellikler vermiştir. Örneğin göremeyen insanlar görenlere göre daha iyi işitir, derileriyle daha hassas bir şekilde hissederler.

اَلْغَفَّارُ el - Gaffar

Kullarının günahlarını bağışlayan demektir. Allah'ımız o kadar merhametlidir ki, ne kadar çok hata yaparsak yapalım, tekrar tekrar bizleri affeder. Yeter ki samimi ve dürüst olalım.

اَلْغَفُورُ el - Gafur

Merhamet eden ve çok affeden demektir. Çok merhametli olan Allah'ımız bu ismiyle bizlerin en gizli hatalarını, ayıplarını bilir ama kimseye bildirmez, gizler.

DUA

er-Rahman olan Allah'ım! Ey çok merhametli olan Allah'ım, sen nasıl çok merhametliysen bize de yeryüzündeki bütün canlılara öyle merhametli olmayı nasip et! Senin fakir, kimsesiz ve muhtaç kullarına karşı şefkat ve merhamet dolu bir kalbimiz olsun.
Böylece sonsuz, uçsuz bucaksız cennetlerine girelim.
er-Rahman olan Allah'ım! Kalbimizi kıranlara, canımızı acıtanlara, haksızlık yapanlara karşı bizleri merhametli eyle. Hem onlar öğrensinler şefkati, hem biz senin şefkatini görelim. Amin!

11 Mayıs 2012

GAZETE

YAŞANMIŞ

GÜZEL ÖRNEK

TÜRKİYE'NİN İLK KEDİ EVİ AÇILIYOR

Çukurova Belediyesinin desteği ile Doğayı Hayvanları Koruma Derneği (DOHAYKO) tarafından Türkiye'nin ilk kedi evi Adana'da kuruldu. Kedi evi, kedilerin soğuk havalarda rahatlıkla girip çıkabileceği fakat insanların ulaşamayacakları bir tarzda yapıldı.

Derneğin genel sekreteri Nesrin Çıtırık, karınları aç olan kedi ve köpeklerin insanların peşinden gittiğini veya kapılara dolandığını, bu sırada hayvanların tekmelendiğini, taşlandığını ya da kaynar su dökülerek uzaklaştırılmaya çalışıldığını bildirdi. Kedi Beslenme ve Sığınma Evi Projesi'nin de hem hayvanları insanların şiddetinden korumak hem de onların kişilere vereceği rahatsızlığı önlemek amacıyla geliştirildiğini söyledi.

Parkın bir köşesine konan kedi evinin anahtarı gönüllülerde bulunacak ve oraya mamalar konulacak. Böylece mamaların farklı yerlere konulmasıyla ortaya çıkan çevre kirliliğinin de önüne geçilecek.

"Vicdanı gelişmiş bir toplumun en önemli göstergelerinden birisinin de hayvanların hayat hakkına sahip çıkılması, onlara merhamet ve şefkat göstermiş olmasıdır." diyen Nesrin Çıtırık, kedi evinin açılışına bütün vatandaşları davet etti.

Merhamet, Ha gayret!
Kalp kırdı, Affet!
Kızdırdı, Azlet!
Boş kaldı, Lütfet!
Aç kaldı, El et!
Az kaldı, Sabret!
Uz kaldı, Azmet!

Merhamet, Ha Gayret!
Kurtuldu Ahiret!

Merhametli Çocuklar Kulübü

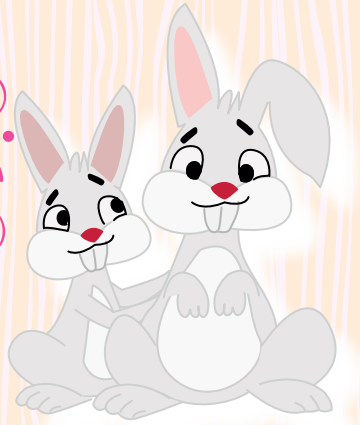

Evet arkadaşlar, yeni bir kulüp kurmaya hazır mısınız? Kulübümüzün adı "Merhametli Çocuklar Kulübü." Bu kulübümüzün bir de "Acil Yardım Servis"i var. Bu servis ile tabiat, insanlar, hayvanlar, yardıma ihtiyacı olanların ne olduğuna, nasıl olduğuna bakmadan hemen yetişiyorsunuz. Onlara yardımda bulunup, yanlarında bulunuyorsunuz. Nasıl mı?

Sıcaktan kurumuş bitkileri bulup su vermekten, aç hayvanlara su ve yem çanakları hazırlamaya; düşen arkadaşlarınıza el uzatmaktan, kendi hatıranızı anlatarak rahatlamaya kadar... Daha bitmedi, size dar gelen ama giyilebilir kazak ve montlardan bir koli oluşturabilir, üşeyen çocuklara ulaştırması için Okul Aile Birliğine, Kızılay'a ya da belediyelerin yardım birimlerine ulaştırabilirsiniz. Okulda ya da mahallenizde zor durumda birini gördüğünüzde acil durum ilan edip hemen yardımına koşabilirsiniz ve daha birçok şey.

Aşağıdaki bildirgeyi sizler için hazırladık. Kulüp olarak orada yazılı olanları gerçekleştireceksiniz. Zamanla farklı maddeler de ekleyebilirsiniz tabii. Şimdi kendinize bir logo hazırlayın ve her hafta en aktif ve merhametli üyenizi seçip, logoyu ona verin. Bakalım "En Merhametli" logosu size ne zaman gelecek?

Merhametli Çocuklar Kulübü Bildirgesi

- Bu kulübe merhametli olan herkes üye olabilir.
- Üyeler gördükleri sıkıntılı ve zor durumları hemen kulübe bildirmeliler.
- Kulüp üyelerinden seçilen "Acil Yardım Servisi" görevlileri bildirilen sorunlara acilen gidip yardım eder, destek olurlar.
- Kulüp üyeleri küçülen eşyalarından, oynamadıkları oyuncaklardan, fazla kırtasiye malzemelerinin temiz ve kullanılabilir olanlarından toplayarak ayrı ayrı koliler oluştururlar. Büyükleri nezaretinde okul aile birliklerine, belediyelere bildirerek ihtiyacı olan yerlere ulaştırırlar.
- Sınıfta düşük not olan arkadaşlarına giderek derslerinde yardımcı olur, yanlış yaptıkları soruların doğru çözümlerini gösterirler.
- Büyüklerinin belirledikleri mahalledeki yaşlı ve hasta kimselere ziyarette bulunurlar.
- Okulda yakınını kaybetmiş arkadaşlarına "Allah sabır versin." diyerek yalnız bırakmaz, destek olurlar.
- Yaralanan, düşen, hastalanan arkadaşlarına ilk yardım ve geçmiş olsun desteği verirler.
- Okul ya da sınıf arkadaşlarının kırtasiye eksikliklerini "Bugünlük Kullanabilirsin" kutusundan gidermelerini ve herkesin bu hizmetten faydalanmasını sağlar.
- Çevrelerindeki sokak hayvanları için su ve yemek artıklarından yem bırakabilecekleri yerler yaparlar. Düzenli bir şekilde kontrol ederler.
- Kaba ve hakaret içeren davranışlarda bulunmazlar. Bencilce hareket etmezler.
- Bu bildirge her üyede bulunur. Aykırı davranışlarda bulunanlar için grup üyelerince oylama yapılır ve üyeliği düşer.

Kulağımın Acısı

Bahçeyi mis gibi kokular sarmalamış. “Aman anam, bu da ne?” diyen Keloğlan kokunun peşine düşüp çardaktaki tencerenin başına geçmiş. “Heh heyttt anamın sarması!” diye basmış narayı. Kalem gibi incecik ne de güzellermiş, tam bir tanesini alacakken elinin üzerine yapışmış, beş kardeş. “Ellerini yıkamadan, sofraya oturmadan yenir mi nimet, aceleci oğlum!” diye Keloğlan’ı kovalayıvermiş, annesi. Ellerini yıkayan Keloğlan yine tencerenin başında soluklanmış. O da ne, bir karınca sürüsü ondan evvel niyetlenmez mi tencereye? “Sizi gidiler sizi, nereyeeee!” diye basmış parmaklarını üzerlerine. Bu sefer kulağında bir acı, basmış bizimki feryadı. Annesi kulağını çekerken “Be merhametsiz oğlan, ne istersin küçücük karıncadan. Rızkının peşinde gariban.” diye bağırmış. “Aman be ana, küçücük bir karıncadan mı bu ceza?” deyince “Haksız yere bir serçeyi veya daha küçük bir hayvanı öldüren insandan Allah bunun hesabını mutlaka soracaktır.” (Nesai, Dahaya, 42) demiyor mu Hz. Peygamber? Merhametli Rabbimin kulu, şefkatli peygamberimin ümmeti değil misin sen?” deyince anlamış hatasını, almak için anasının gönlünü “Tamam anam, düşünemedim, kızma. Ver de bir iki tabak, götüreyim, komşu dedeyle, neneye.”

Annesi sarmaları verdi eline, çıktı bizimki mahalleye. Yolda aç kediye bir tane, kendisiyle kel diye dalga geçen çocuklara birer tane, ağlayan ufaklığa bir de derken yarılandı sarmalı tencere. Yaşlı neneyle, dede, "Hayırdır Keloğlan, dayanamadın yedin mi yine?" diye gülüşünce "Ammannn ne dersiniz, kulağımın acısı hâlâ yerinde. Hiç yer miyim canım? Merhametli Rabbimin kulu, şefkatli peygamberimin ümmetiyim ben. Veriverdim gelirken imrenenlere." demiş.

Anlatmalık fıkra olmuş, mahalleye.

Değerli Test

1

Balkonunuzda bulunan küçük bir dolabı yeni aldığınız oyuncakları saklamak için odanıza götürecektiniz. Ancak bir kırlangıcın bu dolap üzerine yuva yaptığını gördünüz. Ne yapardınız?

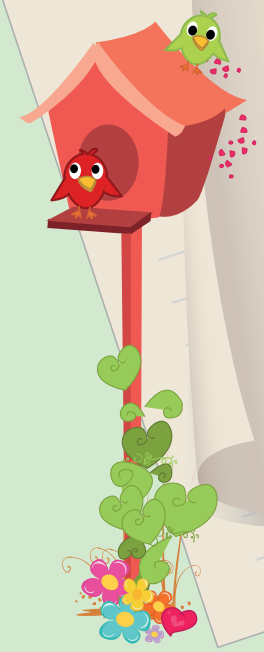

a) Birkaç gün beklerdim. Kuş gitmediyse yuvasını bozar, dolabı da odama taşırdım.
b) Kırlangıç elbette başka bir yerde yuva yapacaktır. Dolabı alabilmek için onu korkutup kaçırırdım.
c) Oyuncaklara şimdilik başka bir yer bulurdum. Dolabı da kırlangıç göç edip gittikten sonra alırdım.
d) Yuvayı bozup dolabı odama taşırdım. Sonra vaktim olursa ona bir yuva yapardım.

2

Anneniz grip olmuş ve oldukça halsiz görünüyor. Ertesi gün gelecek olan yakın arkadaşlarınız için hazırlık yapmak üzere mutfağa girdi. Ne yapardınız?

a) Anneme, o isterse arkadaşlarımı arayıp buluşmamızı erteleyebileceğimi söylerdim.
b) "Yardımcı olabileceğim bir şey var mı?" diye sorardım.
c) Hasta olmasına rağmen hazırlık yapıyor olması beni çok sevdiğini gösterir. Ona teşekkür ederdim.
d) Arkadaşlarımı arayıp buluşmamızı ertelerdim. Annemden de yatıp dinlenmesini isterdim.

3

Öğretmeniniz ve arkadaşlarınızla birlikte piknik yapmak için gittiğiniz ormandan ayrılmak üzeresiniz. Bir ağaç fidanının kökünden sökülüp atılmış olduğunu fark ettiniz. Otobüsünüz de kalkmak üzere. Ne yapardınız?

a) Bunu yapanın kim olduğunu bulması için öğretmenime haber verirdim.
b) Fidanı tekrar dikmek için arkadaşlarımdan ve öğretmenimden yardım isterdim.
c) Otobüsü kaçırmamak için fidanı yanıma alıp, eve götürürdüm. Evde bir saksıya dikerdim.
d) Ormanda bir ağaç fidanının kopmuş olması sorun değildir. Otobüsü kaçırmamak için acele ederdim.

4

Merhametli insan ne kazanır?

a) Arkadaş gruplarında ve toplumda saygınlık kazanır.
b) Sıraya girmeyi gerektiren yerlerde öncelik kazanır.
c) Merhamet ile ilgili öğütler verme hakkı kazanır.
d) İnsanlara örnek gösterilme hakkı kazanır.

5

Arkadaşınız, sınavdan bir gün önce hastalandığı için ders çalışamamış. Sizden sınav esnasında kendisine kopya vermenizi istiyor. Ne yapardınız?

a) Ona çok acırdım. İstediği gibi sınavda kopya verirdim.
b) Ona çok acırdım. Ancak öğretmenim görebileceği için kopya vermezdim.
c) Kopya verirsem diğer arkadaşlarımın hakkına girmiş olacağım için istediğini yapmazdım.
d) Sınava çalışmayı son güne bırakmamalıydı. Hatasını fark etmesi için kopya vermezdim.

6

Bir arkadaşınız sınıf kütüphanesinden okumak için eline aldığı kitabın kapağını yanlışlıkla yırttı. Kimseye göstermeden yerine koyduğunu fark ettiniz. Az ilerinizde birkaç arkadaşınız da var. Ne yapardınız?"

a) Çok kızardım. Yüksek sesle yaptığının doğru olmadığını söylerdim.
b) Kitabı yerinden çıkarıp önüne koyardım ve yenisini alması gerektiğini söylerdim.
c) O an bir şey söylemezdim. Ancak öğretmenim kimin yaptığını sorarsa söylerdim.
d) Yalnız olduğu bir zaman yanına gidip yaptığını gördüğümü söyler ve uyarırdım.

7

Yapmış olduğunuz bir hatadan dolayı sizi öğretmene şikâyet eden bir arkadaşınız, okul bahçesindeki yeni boyanmış banka oturmak üzere. Siz de onu gördünüz. Ne yapardınız?

a) Banka oturduktan sonraki yüz ifadesini görmek için izlemeye devam ederdim.
b) Kendimi onun yerine koyar, üzerinin boya olmaması için uyarırdım.
c) "Bankın boyasını bozdu." diyerek hemen öğretmene şikâyet ederdim.
d) Bankın boyası, onun üzerine birazcık bulaştıktan sonra uyarırdım.

8

Dedeniz ile birlikte otobüste oturarak yolculuk ediyorsunuz. Bu sırada otobüse kucağında bebeği olan bir anne bindi. Ne yapardınız?

a) İçimden bir başkası yer versin diye dua ederdim.
b) Bir başkası yer vermezse ben yer verirdim.
c) Ben çocuğum. Otobüste ayakta duramam. Başkasının yer vermesini beklerdim.
d) Kalkıp hemen yer verirdim.

Atasözü

Bağrında merhameti olmayanın dini imanı olmazmış:

Allah'ın ve peygamberin ne kadar merhametli olduğunu bilen kişi merhametsiz davranamaz.

Şefkatli olmayan şefkat bulamaz:

Acıma ve merhamet ile davranmayan kişi insanların sevgisini kazanamaz. Sevilmeyince de başkalarının onu anlamasını ve merhametli davranmasını beklememeli.

Nerede görsen gönlü kırık, merhem ol.
Öyle mazlum yolda kalsa, yoldaş ol.
(Ahmet Yesevî)

İnsanın merhameti, yumuşaklığı ve cömertliği kendisini düşmanlarına bile sevdirir.
(Sadi Şirazî)

İnsanların seçkini, faydalı olan kimsedir, halkın yanında muteber kimse merhametli (değerli) olan kimsedir.
(Yusuf Has Hacib)

Merhamete gelmek:
Şefkat göstermeye başlamak, yardım etme isteğiyle dolmak.

Şefkat duymak:
İlgi ve sevgiyle acısını yüreğinde hissetmek.

Kucak açmak:
İhtiyaç sahibine sığınacak yer vermek, onu korumak, merhamet göstermek.

Bağrına basmak:
Şefkatle ve merhametle birine yardım etmek, sevgiyle sarmak.

Kol kanat germek:
İhtiyaç sahibi olan kişiyi merhametle koruma altına almak, yardımcı olmak, sorumluluklarını üstlenmek.

Bulmaca

kelime avı

S	O	N	R	I	F	K	R	R	A	D	A	G
İ	M	A	N	E	D	E	A	N	L	E	R	A
Y	D	E	N	O	R	A	H	M	E	T	L	Z
U	U	P	B	İ	R	B	M	İ	R	İ	N	A
E	S	F	A	B	R	I	A	T	A	V	S	B
İ	Y	E	K	E	D	E	N	N	L	E	R	D
E	N	B	A	A	İ	R	A	C	I	M	A	K
B	İ	R	T	İ	Y	N	E	M	E	R	H	A
M	E	T	I	İ	T	Ü	A	V	S	İ	Y	E
E	D	E	Y	N	L	E	R	R	D	E	N	O
Z	U	L	Ü	M	L	A	N	E	L	A	R	V
A	R	Y	R	A	İ	Ş	T	E	K	O	N	L
A	R	A	E	V	İ	C	D	A	N	L	I	H
İ	R	E	K	T	M	U	T	L	U	L	İ	U
Ğ	H	İ	L	M	U	N	A	E	R	E	N	L
E	R	D	İ	N	S	A	F	S	I	Z	İ	R

Aşağıdaki kelimeleri tabloda yukarıdan aşağı, soldan sağa ve çapraz bulduktan sonra geri kalan harfleri birleştiriniz. Bakalım hangi ayet-i kerime ortaya çıkacak.

- RAHMET
- ACIMAK
- RAHMAN
- VİCDANLI
- İNSAFSIZ
- GAZAB
- HİLM
- RIFK
- YUFKA YÜREKLİ
- KATI YÜREKLİ
- ZULÜM

evir çevir bul

Aşağıda "merhamet" ile ilgili bazı kelimelerin harflerini karışık olarak verdik. Bunları bulup sayılara denk gelen harfleri yerleştirerek hadis-i şerif'i bulabilir misiniz?

İMRAH → Acıyan merhamet eden

		4		

URFA → Şefkat sahibi

3			

KAFŞET → Acıma ve sevgi duygusu

	2				6

TAKRİK → Sevecenlik, acıma duygusu

				5	

SAFİNLİ → Hakkını vererek davranan

	8					

FİKŞÜM → Şefkatli, acıyan

1					

SIZMAACI → Acıma duygusu olmayan

							10

İZEYET → Zulüm, sıkıntı

			7		

İMLAZ → Acımasız davranan, zulmeden

		9		

Hadis-i Şerif

1	2	3	4	5	1	2	6	2	6	1	2	7	2	8	2

1	2	3	4	5	1	2	6	O	9	U	8	1	5	10	

(Müslim, Fedail, 65)

Bilmece

Pamuktan yapılmış sanki kalbi,
Yüklenir sırtına binbir derdi,
Kulağına gelse bir “ah” sesi,
Şelale olup çağlar gözleri.

Peygamberimin âlemlerdeki adı,
Yağan yağmurun ise soyadı,
Ey kâinatı yaratan Allah’ım!
Biliyorum sendedir en geniş olanı.

Demir, taş, kaya, bakır,
Hangisi seni en iyi anlatır,
Bunlar dahi hâline acır,
Sanma ki yaptıkların yanına kalır.

CEVAPLAR

Bulmaca Cevap Anahtarı

S	O	N	R	I	F	K	R	R	A	D	A	G
İ	M	A	N	E	D	E	A	N	L	E	R	A
Y	D	E	N	O	R	A	H	M	E	T	L	Z
U	U	P	B	İ	R	B	M	İ	R	İ	N	A
E	S	F	A	B	R	I	A	T	A	V	S	B
İ	Y	E	K	E	D	E	N	N	L	E	R	D
E	N	B	A	A	İ	R	A	C	I	M	A	K
B	İ	R	T	İ	Y	N	E	M	E	R	H	A
M	E	T	I	İ	T	Ü	A	V	S	İ	Y	E
E	D	E	Y	N	L	E	R	R	D	E	N	O
Z	U	L	Ü	M	L	A	N	E	L	A	R	V
A	R	Y	R	A	İ	Ş	T	E	K	O	N	L
A	R	A	E	V	İ	C	D	A	N	L	I	H
İ	R	E	K	T	M	U	T	L	U	L	İ	U
Ğ	H	İ	L	M	U	N	A	E	R	E	N	L
E	R	D	İ	N	S	A	F	S	I	Z	İ	R

Sonra da iman edenlerden olup birbirine sabrı tavsiye edenlerden, birbirine merhameti tavsiye edenlerden olanlar var ya, işte onlar ahiret mutluluğuna erenlerdir.

(Beled sûresi, 90/17,18. ayetler)

Eğlenceli Test 1 Cevap Anahtarı

1d - 2a - 3b - 4c - 5a - 6d - 7c-8b

Değerli Test 2 Cevap Anahtarı

1c - 2d - 3b - 4a - 5c - 6d- 7b- 8d

Bilmece Cevap Anahtarı

1. Yufka yürekli 2. Rahmet 3. Acımasız

Evir Çevir Bul Cevap Anahtarı

R A H İ M

R A U F

Ş E F K A T

R İ K K A T

İ N S A F L I

M Ü Ş F İ K

A C I M A S I Z

E Z İ Y E T

Z A L İ M

Hadis-i Şerif Cevap Anahtarı

M E R H A M E T E T M E Y E N E

M E R H A M E T O L U N M A Z

(Müslim, Fedail, 65)