2

Dinî Değerler Serisi

DÜRÜSTLÜK

Danışman:
Prof. Dr. Mehmet Zeki Aydın

DİYANET İŞLERİ BAŞKANLIĞI YAYINLARI

DÜRÜSTLÜK

DİYANET İŞLERİ BAŞKANLIĞI YAYINLARI / 861
Çocuk Kitapları: 244

Danışman
Prof. Dr. Mehmet Zeki Aydın

Yayın Yönetmeni
Dr. Faruk Kanger

Editör
Nehir Aydın Gökduman

Yazarlar
Esma Budak - Dr.Faruk Kanger
Gülser Öztürk - Nehir Aydın Gökduman
Neslihan Nur Türk - Tuğba Güler Bozkaya

Resimleyen
Zehra Özdemir

Tashih
Mustafa Kaya

Kapak ve İç Tasarım
Rümeysa Candar

Baskı Hazırlık
Emre Yıldız

3. Baskı, Ankara 2015

2015-06-Y-0003-861
ISBN 978-975-19-5633-0
Sertifika No: 12930

Baskı
Başak Mat. Tan. Hiz. İth. İhr. Tic. Ltd. Şti.
0.312 397 16 17

Din İşleri Yüksek Kurulu Kararı
01.06.2012/51

© Diyanet İşleri Başkanlığı

İletişim
Dini Yayınlar Genel Müdürlüğü
Basılı Yayınlar Daire Başkanlığı
Tel: (0 312) 295 72 93 -94
Faks: (0 312) 284 72 88
e-posta: diniyayınlar@diyanet.gov.tr

Dinî Değerler Serisi

DÜRÜSTLÜK

DİYANET İŞLERİ BAŞKANLIĞI YAYINLARI

Ekibimiz

Prof. Dr. Mehmet Zeki Aydın

1959 yılı, Konya Çumra doğumludur. Hâlen Marmara Üniversitesi İlahiyat Fakültesi'nde din eğitimi alanında öğretim üyesidir. Aile ve çocuk eğitimiyle ilgili kitapları bulunan; konferans ve seminerler veren yazar, evli ve iki çocuk babasıdır.

Dr. Faruk Kanger

1971 yılı, Adapazarı doğumludur. Marmara Üniversitesi İlahiyat Fakültesi mezunudur. Din eğitimi doktoru olan yazar, 2005'te çocuklar için karakter eğitimi dergisi 'Bizim Bahçe'yi çıkardı. İnanç ve değerler eğitimi alanında seminerler ve konferanslar veren Faruk Kanger'in birçok eseri yayınlandı. Evli ve üç çocuk babasıdır.

Nehir Aydın Gökduman

Çanakkale'de doğdu. 1991'de 19 Mayıs Üniversitesi Sağlık Hiz. MYO'ndan mezun oldu. Aynı yıl, mesleğinden ayrılarak edebiyata yöneldi. Yetişkinler ve çocuklar için roman, öykü ve masal türünde pekçok kitabı yayınlandı. Yazmaya devam eden Gökduman, evli ve üç çocuk annesidir.

Esma Budak

1976 yılında İstanbul'da doğmuş. Herkesin huzurlu bir dünyada yaşamasını istediği için kendini eğitime vermiş. Çocuklara değerler eğitimi ve dil dersi, büyüklere eğitim yöntemleri dersi veriyor. Şimdi ise eğitim ve çocuk kitapları hazırlamakla meşgul. Evli ve bir kızı var.

Gülser Öztürk

2002 yılında İstanbul Üniversitesi İlahiyat Fakültesi'nden mezun oldu. Hâlen Kadıköy Müftülüğü'nde Kur'an kursu öğreticisi olarak çalışmakta, 'Bulmacalar ve Testler ile Temel Dini Bilgiler' isimli bir kitap çalışması bulunmaktadır.

Neslihan Nur Türk

1973'te Ankara'da doğdu. Hacettepe Üniversitesi Çocuk Sağlığı ve Eğitimi Bölümü'nden mezun oldu. Yetişkinler ve çocuklar için kitaplar yazdı. Çocuk şarkıları besteledi. Altınoluk Dergisi'nde yazmaya, Türkiye'yi gezerek düşüncelerini anlatmaya ve Gülberenk Çocuk Programları ile çocuklar için çalışmaya devam ediyor.

Tuğba Güler Bozkaya

2002 yılında Gazi Üniversitesi Çorum İlahiyat Fakültesi'nden mezun oldu. Cumhuriyet Üniversitesi İlahiyat Fakültesi Din Eğitimi Anabilim Dalı'nda yüksek lisans yaptı. Hâlen Sivas Müftülüğü'nde Kur'an kursu öğreticisi. Evli ve bir çocuk annesidir.

Zehra Özdemir

Çocuk Gelişimi mezunu olan Zehra Özdemir, on yıllık öğretmenlik hayatından sonra, illustrasyon çalışmalarına yöneldi. Çeşitli dergi ve kitaplarda resimleri yayınlandı. Hâlen çocuklara yönelik hazırlanan kitaplarda resim çalışmalarını sürdürüyor.

Merhaba Çocuklar

Sevgili Peygamberimiz Hazreti Muhammed, “Ben güzel ahlakı tamamlamak üzere gönderildim.” buyurmuştur. Peygamberimizin takipçisi biz Müslümanlar da dinî ahlaki değerlerlerimizi yaşamaya büyük önem veririz. Zaten büyüklerimizden de hep böyle görmedik mi?

Öyle ki;

- Akşam pişirdiği yemekten, belki canları çekmiştir diyerek komşusuna bir tabak götürmeyi âdet hâline getirmiş olan bizim annelerimizdir.
- Kendisine gelen müşterinin istediği ürünü sattıktan sonra, “Beyefendi ben siftah yaptım, isterseniz ikinci istediğinizi de komşumdan alınız, henüz o siftah yapmadı.” diyen kanaatkâr bir ecdadın torunlarıyız.
- Muhtaç kişi alırken mahcup olmasın, istediği kadar alsın; verenin de kim olduğu bilinmesin diye sadaka taşları yapan bizim dedelerimizdir.
- Fakirlere erzak dağıtırken onlar utanmasın diye, gündüz değil de akşam karanlığını seçen bizim ince düşünceli milletimizdir.
- Dostuna bülbül gibi neşeli olup düşmanına şahin kesilen; canı ve kanı pahasına da olsa toprağını düşmana çiğnetmeyen bizim şerefli ecdadımızdır.
- Kendisine yapılan küçük bir iyiliği bile hiç unutmayan ve bir kahvenin kırk yıl hatırı vardır diyerek her gidenden dostlarına selam söyleyen bizim dedelerimizdir.
- Camilerin duvarlarına kuş evi yaparak onların yemsiz ve susuz kalmamalarını sağlayan bizim büyüklerimizdir.
- Dostluğu ahiret kardeşliği olarak görüp dostuna ‘ahretlik’ diye hitap eden ve aldığı her şeyi iki alıp birini dostuna veren bizim annelerimizdir.
- İşte bizi biz yapan böylesine yüce değerlerimizdir.

Elinizdeki bu seri, dinî değerlerimizi konu alan on kitaptan oluşuyor. Her kitap merakla okuyacağınız; günümüzden ve İslam Tarihinden öykülerle dolu.

Arkadaşlarınızla birlikte oynayacağınız oyunlar ve yapacağınız özgün dramalarla hem neşeli anlar yaşayacak hem de öğreneceksiniz.

Eğlenceli, bilgili testler ve çeşit çeşit bilmeceler, bulmacalar heyecanınıza heyecan katacak.

‘DÜRÜSTLÜK’ konusunun ele alındığı bu kitabı okurken içinizdeki güzel duyguları keşfedecek, değerlerimizi öğrenmenin hazzını tadacaksınız.

Hem kendi başınıza, hem ailenizle ve öğretmenlerinizle birlikte yapabileceğiniz daha birçok etkinlik ise sizleri bekliyor.

Sevgilerimizle...

İçindekiler

Müslüman Dürüsttür → Kavram Açıklaması → 8

Şıngır Mıngır Oyunu → Öykü → 12

Öykü Açıklaması → 16

Hesap Günü → Duygularını Dinle → 17

Bir Süt Hikâyesi → Örnek Kişilik → 18

Toprak Yiyen Adam → Mevlana'dan → 20

Hazineyi Bulalım → Oyun → 22

Ne Olurdu? → Etkinlik → 24

Ne Yapar? Ne Yapmaz? → 26

Çürük Elma → Öykü → 28

Buyurun Bir Sandalye! → Duygularını Dinle → 30

Dürüstçe İtiraf Ediyorum ki → Etkinlik → 32

Ne Kazanırım? Ne Kaybederim? → Etkinlik → 34

Bitmeyen Yemek → Örnek Olay İncelemesi → 36

Paralar Nerede? → Oyun → 38

Hangisi Dürüst Davranıyor? → Etkinlik → 40

Eğri Köy Doğru Köy → Oyun → 42

Sözünü Tut → En Güzel Örneğim Peygamberim → 43

Fotoğraf Çözümleme 44
Kızıl Deve Nerede? Asrı Saadetten Hatıralar 46
Başkan Olsan! Duygularını Dinle 48
Cennete Girmek İstersen En Güzel Örneğim Peygamberim 50
Doğru Anahtar Oyun 51
Eğlenceli Test 52
Ne Kazanırım? Ne Kaybederim? 56
Suçüstü Yakalanan Adam En Güzel Örneğim Peygamberim 58
Topu At Gitsin Drama 59
Allah'ın Güzel İsimleri 60
Yaşanmış Güzel Örnek 64
Tekerleme 65
Pazara Gel Pazara! Yaşayarak Öğrenme 66
Hey Kel Dur Biraz! Keloğlan 68
Değerli Test 70
Atasözü 74
Deyim 75
Bulmaca 76
Bilmece 78
Cevaplar 79

Müslüman Dürüsttür

Bütün yıldızları, gezegenleri, dünyayı ve tüm insanları yaratan Rabbimiz bizi çok sever ve bize çok değer verir. Mesela biz "Allah'ım ben sana kalpten inandım. Sen birsin ve bize sahip olduğumuz her şeyi sen verdin." dediğimiz zaman bizi Müslüman kabul eder. Bu sözümüzde durduğumuz sürece de bize en güzel cennetleri vaat eder.

Verdiği sözü tutmak; düşüncesi ve söylediğiyle bir olmak; dürüst ve güvenilir olmak, Müslüman'ın önemli bir özelliğidir. Müslüman söz verdiğinde mutlaka tutar. Kalbinde güzel duygular hissederken dili de güzel sözler söyler. Müslümanın dili gül gibi hoş olur, dinleyenlere sevinç ve mutluluk verir. Onun diline diken gibi, çalı gibi yalan sözler yakışmaz.

Müslüman dürüst olur kimseyi kandırmaz. Çünkü yaptığı hilenin hesabını ahirette vereceğini, cezasını çekeceğini bilir. Yani başkasını kandırdığında kendisinin zarar göreceğini bilir.

Doğruluktan ve dürüstlükten bir kere ayrılan, yalana ve hileye başvuran bir kişi insanların gözünde güvenilirliğini kaybeder. Güvenilirliğini kaybeden kimse de yalancı çoban gibi ortada kalır. Artık ne kadar doğruyu söylese de kimse ona inanmaz ve güvenmez.

Allah'ın en sevmediği insanlar ikiyüzlülerdir. İkiyüzlü olanlar birilerinin yanında farklı, başka insanların yanında farklı konuşurlar. Bu insanlara 'münafık' denir. Münafıklar söz verdiklerinde tutmazlar. Konuştuklarında yalan söylerler. Birinden bir eşyayı emanet aldıklarında ya onu geri vermezler ya da eksik veya bozuk verirler.

Peygamber Efendimiz çok güvenilir bir insandı. Mekke halkı ona "Güvenilir Muhammed" anlamına gelen "Muhammedü'l-Emin" diye seslenirdi. Ona güvenmeyen kimse yoktu. Onun için O peygamber olduğunu söylediğinde, kimse ona sen yalancısın diyemedi. Sadece 'Biz yeni din istemiyoruz.' demişlerdi.

Dürüstlüğe örnek sayılabilecek pek çok davranış vardır. Bunlardan bazıları şunlardır:

- Dürüstlük, doğruyu söylemektir.
- Dürüstlük, işi doğru yapmaktır.
- Dürüstlük, yalan konuşmamaktır.
- Dürüstlük, söz verdiğinde tutmaktır.
- Dürüstlük, yapması gereken işi zamanında yapmaktır.
- Dürüstlük, kimseyi kandırmamaktır.
- Dürüstlük, içi (kalbi) başka, dışı (sözü) başka olmamaktır.
- Dürüstlük, kendisine emanet edilen eşyayı sağlam olarak geri vermektir.
- Dürüstlük, verdiği randevuya zamanında gitmektir.
- Dürüstlük, şakadan bile olsa yalan söylememektir.
- Dürüstlük, bizi sevenlerin güvenini sarsacak hiçbir iş yapmamaktır.
- Dürüstlük, bizi sevmeyenlerin bile bize güvenmesini sağlamaktır.

Dünyada huzurlu, mutlu olmamızın yolu da ahirette cennete gitmemizin yolu da dürüstlükten geçer. Peygamber Efendimiz buyurur ki:

"Doğruluktan ayrılmayın. Çünkü doğruluk (insanı) iyiliğe, iyilik de cennete götürür." (Müslim, Birr, 105)

Şıngır Mıngır Oyunu

O gün, Esra ablam okuldan elinde karton bir kumbarayla eve döndü. Sanki çok değerli bir şey taşıyor gibiydi. Doğruca odasına giderek kumbarayı masanın üstüne bıraktı. Meraklanmıştım.

- Bu kumbara da nereden çıktı ablacığım, diye sordum.

- Zeynepçiğim, sınıfımıza küçük bir kitaplık yaptırmak istiyoruz. Bunun için sınıfça para topluyoruz. İşte topladığımız paraları da bu kumbarada saklıyoruz.

Musa da konuştuklarımızı duymuştu.

- Peki, kumbara neden sende duruyor, dedi merakla.

- Sınıf arkadaşlarım, bende durmasını istediler de ondan.

Bunu söylerken ablamın yüzü neşeyle parladı. Belli ki arkadaşları ona güvendiği için sevinçliydi. Musa, karton kumbarayı eline alarak:

- Üff amma da ağırmış, dedi. İçinde kaç lira var, sayalım mı?

Ablam hiç oralı olmadı. Kumbarayı yeniden dolabının içine bıraktı.

- Bu kumbara yalnızca bizim sınıfın, dedi. Ve bana emanet edildi. Lütfen, kimse elini sürmesin.

Ertesi gün...

Musa'nın o gün okuldan geldiğinde yüzü asıktı. Daha kapıdan girerken:

- Bir futbol topu istiyorum, diye atıldı. Yarın maçımız var! Ve top götürme sırası bende.

Annem akşam yemeği için sofrayı hazırlıyordu. Ona dönerek:

- Bunu daha önce de konuşmuştuk, dedi. Yılsonunda karnesi güzel olan istediğine kavuşur. Şimdilik eski topunla idare edebilirsin.

Musa ağabeyim, oflayıp puflayarak odasına yürüdü. Bir yandan da:

- Daha yılsonuna çok var, diyordu. O kadar bekleyemem ki ben...

Babam işten gelince birlikte yemeğe oturduk. Musa, bu kez de babama, "Futbol topu isterim." diye tutturdu. Ama babamın cevabı da annemden farklı değildi. "Karnesi güzel olaaan!..."

Ertesi gün cumartesiydi. Musa erkenden kalkıp eşofmanlarını giymişti. Ne zaman futbol oynayacak olsa böyle telaşlanır. Onu da gören çok önemli bir işi varmış sanır.

Esra ablamı ise o sabah kumbaradaki paraları sayarken gördüm. Ne çok bozuk para vardı. O saydıkça şıngır mıngır sesler geliyordu. İçim bir tuhaf oldu. Bu paralarla ne çok çikolata, şeker alınırdı kim bilir...

Ablam kumbarayı yine yerine kaldırdı. Üff canım da öyle şeker çekiyordu ki...

Evde ise bir tanecik bile şeker yoktu.

Ablamın odada olmadığı sırada yavaşça dolaba sokuldum. Kumbaraya dokundum. İçindeki paralar şıngır mıngır ederken birisi pıt diye ayağımın dibine düşmesin mi!

Birkaç gün sonra...

Ablam okuldayken kumbarayla oynamaya bayılıyorum. Oyunun adını da "Şıngır Mıngır" oyunu koydum. Kumbara sallandıkça, ayağımın dibine "Şıngırt" diye bir para düşüyor, ben de gidip bakkaldan istediğimi alıyorum. Mmm... kimseye görünmeden şeker yemek çok heyecanlı...

O akşam Musa elinde güzel bir futbol topuyla eve geldi. Topu birkaç günlüğüne arkadaşından ödünç almış, sevincinden yerinde duramıyordu. Ablam ise çok durgun; dokunsan ağlayacak gibi. Meğer bugün kitaplık almak için mobilyacıya gitmişler. Fakat alamadan geri dönmüşler. Neden mi? Kumbaradaki paralar eksik çıkmış da ondan. Ablam:

- Paralar nasıl kayboldu anlayamadım. Arkadaşlarım bana güvenmişti. Artık onların yüzüne nasıl bakarım, diye üzülüyordu.

Bu sözler üzerine bakışlar bir anda, Musa'ya çevrildi.

"Kumbaradaki paraların nasıl eksildiğinden haberin var mı?" diye sordu babam.

Musa bütün ciddiyetiyle:

- Ben kumbaraya dokunmadım bile, dedi. Söyledim ya bu top arkadaşımın.

Bu kez kaygılı gözler bana döndü.

- Ya sen Zeynep! Kumbaradan para aldın mı hiç, dedi annem.

O an yüzüm kıpkırmızı oldu. Şıngır Mıngır oyunum aklıma geliverdi. Gerçeği anlatmazsam, bizimkiler Musa'nın o topu kumbaradaki paralarla aldığını sanabilirlerdi. Kalbim tik tak tik tak çarpıyordu. 'Doğruyu söyle ve kurtul,' dedi içimdeki ses. Bir iki yutkundum, azıcık öksürdüm ve cesaretimi toplayarak:

- Evet, dedim. Kumbaradan para alan benim. Şıngır Mıngır oyunum için hepinizden özür dilerim...

O gece, hayatımın en önemli gecesiydi. Bizimkilerle uzun uzun konuştuk. Hatamı anlamıştım. Ablamdan özür diledim. O da dürüst davranarak doğruyu söylediğim için beni tebrik etti.

Öykü Açıklaması

Sevgili Arkadaşlar!

Esra güvenilir biri olmalı değil mi? Öyle olmasaydı sınıf arkadaşları aralarında topladıkları parayı ona emanet ederler miydi? Esra arkadaşlarının güvenine layık olmak için elinden geleni yaptı.

Peki Zeynep? Ablası kimse dokunmasın diye sıkı sıkı tembih ettiği hâlde söz dinledi mi? Ne yazık ki oyun diye başladığı davranışı onu büyük bir hataya sürükledi. Her gün kumbaradan aldığı paralar yüzünden hem ablasını hem de Musa'yı zor durumda bıraktı. Neyse ki içinden gelen güzel sese kulak verdi de hatasını gizlemedi. Doğruyu söyleyerek hatasını kabullendi. Böylece hatalı davranışı daha da büyümeden önlenmiş oldu.

Dürüstlük, her yerde ve her şartta, söz ve davranışlarda doğruluktan ayrılmamak; yalan ve iki yüzlülükten uzak durmaktır.

Hiçbir şey Allah'tan gizli değildir. Dürüst insan, Allah'ın her zaman ve her yerde kendisini gördüğünü bilerek davranır. Allah'ı sever. O'na karşı sorumluluk duyar. O'nun sevgisini kazanmayı ister; koyduğu kuralları önemser. O yüzden (kimse bilmese bile) yanlış davranışını gizlemez; başkasının üzerine atmaz. Yalan söyleyerek insanları kandırmaz. Kendisine bir şey emanet edildiğinde onu özenle korur. Böylece hem Allah'ın rızasını hem de insanların güvenini kazanmış olur.

Hesap Günü

Kıyamet kopmuş; dünya, gezegenler ve bütün âlem yok olmuş ve sonsuzluk âleminin kapıları açılmış. Tüm insanlık tekrar yaratılmış ve hepimiz mahşerde toplanmış bulunmaktayız.

Az sonra amel defterin eline verilecek ve dünyada ne yapıp ne etmişsin önüne serilecek. Telaş ve korku içindesin. Aklına; kimse yokken gizlice aşırdığın çikolatalar, yanlışlıkla kırdığın ama "Aaa! Kim kırmış?" dediğin oyuncak, dayanamayarak arkadaşının sırrını paylaştığın kardeşin ve ablana söylemeden kumbarasından aldığın harçlıklar geldi. "Ayy bu da mı? Hayy Allah bu yanlışı nasıl yapmışım!" derken ellerin dile gelse ve:

- Beni kötü yanlış işlerde kullandı, şikâyetçiyim, dese. Diğer taraftan dudakların:

- Bana da doğru olmayan sözler söyletti. Doğruları konuşmamı engelledi, dese. O da yetmiyormuş gibi gözlerin:

- Benim de doğruları görmemi istemedi. Ama ben yaptığı bütün yanlışlara şahidim dese...

Ne hissedersin?

.....

.....

.....

Ahirette muhakkak ortaya çıkacağını bildiğin haldê, bu kısa ve geçici dünyada doğruluktan uzak yaşamak akıllıca bir hareket mi? Niçin?

.....

.....

.....

Bir Süt Hikâyesi

Hazreti Ömer halife idi. Haklıların hakkını korumak, adaleti sağlamak için elinden geleni yapıyordu. Gece gündüz çalışıyor, sadece insanların değil, hayvanların rahatını bile düşünüyordu. Bütün Müslümanların yükü onun omuzlarındaydı. İçi merhametle, sevgiyle dolu, Allah rızası için uğraşıyordu.

Bir gece, Medine sokaklarında, şehrin düzenini kontrol etmek için dolaşırken yorulup bir evin duvarına yaslandı. O sırada, içeriden gelmekte olan şu konuşmaları duydu:

- Kalk kızım kalk! Sağdığımız sütlere su kat da çoğalsın. Daha çok para kazanalım!

- Ah benim anneciğim, sen ne dersin? Halife Ömer'in bunu yasakladığını bilmez misin?

- Aman kızım, halife bizim süte su kattığımızı nereden bilecek! Kalk da dediğimi yap!

- Her dediğini yaparım; ama bu dediğini yapamam annem. Evet, halife Ömer görmez ama Allah bizi daima görür!

Hazreti Ömer, bu akıllı kızın dürüstlüğüne hayran kaldı. Bu duygularla evine doğru yürüdü...

Sonra ne oldu dersiniz? Çok zaman geçmedi, halife, kalbi Allah sevgisiyle dolu bu kızı, oğluna istedi. Zaten, huyu güzel olana, doğruluktan ayrılmayana Allah hep sevinç ikram eder. Biz haktan ve doğrudan ayrılmayalım, yeter!

Toprak Yiyen Adam

Vaktiyle uzak şehirlerden birinde bir adam yaşıyordu. Bu adamın kötü bir huyu vardı. Kendini toprak yemekten alıkoyamıyordu. Saksıda, bahçede, yolda, her nerede toprak görse bir parça ağzına atıyor, afiyetle çiğniyordu. Akrabaları, dost ve arkadaşları adamı bu huyundan vazgeçirmek için çok uğraşmışlardı ama söz dinlemiyordu.

Bir gün adam, şeker almak için bakkala gitti. Bakkal sahtekârın biriydi. Çoğu zaman müşterilerini kandırır, verdiği ürünleri eksik tartardı. Toprak yiyen adama da o gün şöyle dedi:

- Ben terazimde tartı olarak toprak kullanıyorum. Bir kilo şeker için kefenin diğer tarafına bir kilo ağırlığında toprak koyacağım. Eğer istemezsen bekle de demir tartı bulup getireyim.

Adam terazinin kefesine konan toprak parçasına baktı. Birden iştahı kabardı.

Topraktan koparıp yememek için kendini zor tutuyordu. İştahla yutkunarak:

- Demir tartıya gerek yok, dedi. Toprakla tartsan da olur.

Adam böyle derken bir yandan da topraktan bir parça koparıp ağzına atmanın çaresini arıyordu.

Bakkal ise uyanık biriydi. Adamın toprak yemek için nasıl sabırsızlandığının farkındaydı. Yavaş adımlarla şeker getirmek için dükkânın diğer köşesine gitti. Elini ağırdan alıyor, şeker çuvalını göremiyormuş gibi davranıyordu.

Terazinin başında kalan adam dayanamadı. "Nasıl olsa bakkal beni görmüyor." diye düşünerek topraktan koparıp bir parça ağzına attı. Tadı öyle güzel geldi ki biraz biraz derken kefedeki toprağı azaltıp gitti.

Bakkal ise göz ucuyla adamı izliyor, bu durumdan memnun gülümsüyordu. İçten içe: "Be şaşkın adam!" diyordu. "Sen topraktan yedikçe alacağın şekerin miktarı azalıyor. Kendinden çalıyorsun da haberin yok. Hadi biraz daha ye de toprak tartı azıcık kalsın; böylece evine götüreceğin şeker azaldıkça azalsın. "

O böyle sevinirken adam toprak yemeye devam etti. Kendince en sevdiği şeyi yiyerek kazançlı çıktığını sanıyordu. Bakkalın kendini fark etmemesine seviniyordu.

Az sonra bakkal şekeri terazide tarttı. Adamın eline tutuşturdu. Adam evine dönerken torbasında azıcık şeker vardı. Kefedeki topraktan yiyerek, alacağı şekeri ne kadar azalttığının farkında bile değildi. Bakkala görünmeden toprak yediği için hâlâ sevinip duruyordu.

Bakkal ise adamın ardından sinsi sinsi gülümsedi. O da kendini adama eksik şeker tarttığı için akıllı sanıyordu. Oysa doğruluğu elden bırakanlar dünyada kârlı çıkmış gibi görünseler de ahirette zararlı çıkarlardı. Ah ikisi de bunu bir anlayabilselerdi!

(Mesnevî C. IV, Beyit: 636-655 arasından hikâyeleştirilmiştir.)

Hazineyi Bulalım

Öğretmen, dürüstlük ile ilgili ayet, hadis-i şerif ve atasözü gibi güzel sözleri küçük kâğıtlara yazar ve bunları sınıftaki öğrenci sayısınca almış olduğu küçük şekerlerin içine yerleştirir. Derste çocuklara sıcak-soğuk oyunu oynayacaklarını söyler.

Oyuna göre sınıftan bir grup ebe seçilir. Ebeler sınıftan dışarı çıkarılır.

Öğretmen ve sınıftaki öğrenciler, öğretmenin hazırladığı şekerleri sınıfın gizli yerlerine saklar.

Ebeler sınıftan içeri alınır ve sınıfın çeşitli yerlerinde hazineler olduğu söylenerek bunları bulmaları istenir.

2 Ebe öğrencilere arkadaşları, hazineleri bulmaları için yardımcı olurlar. Hazinelerin olduğu yere yaklaştıklarında sıcak, hazineden uzaklaştıkça soğuk diye yönlendirme yaparlar.

Bu yönlendirmelerle ebelerin şekerleri bulmaları sağlanır.

Hazinelerin olduğu yere yaklaştıklarında sıcak, hazineden uzaklaştıkça soğuk diye yönlendirme yaparlar.

Oyunun sonunda bulunan şekerler bütün sınıfa dağıtılır.

Öğrencilerin şekerleri açıp yemeleri istenir.

Şekerlerin içinden çıkan kâğıtları okumaları sağlanır.

Kâğıtlarda yazılı olanlar tahtaya yazılır.

Şekerlerin içine yazılabilecek ayet, hadis, atasözleri ve deyimler:

- Doğru söyleyeni dokuz köyden kovarlar.
- Doğru söz zehirden acıdır.
- Eğri otur doğru söyle.
- Haklı söz, haksızı Bağdat'tan çevirir.
- "Yalana, sahtekârlığa, günaha alışan kimselerin vay hâline!" (Câsiye sûresi, 7. ayet)
- "Allah muhsinleri (dürüstleri, iyi ve doğru davrananları) sever." (Bakara sûresi, 195. ayet)
- "Yalan sözden sakının!" (Hac sûresi, 30. ayet)
- "Allah'a inandım de, sonra da dosdoğru ol." (Müslim, İman, 62)
- "Tehlikeyi doğrulukta görseniz de doğruluktan ayrılmayınız. Zira kurtuluş ondadır." (El-Münziri, Et-Tergib ve t-Terhib, C. 3, S. 590)

Ne Olurdu?

Ayakkabı fırçaları, ayakkabıları fırçalamaktan bıkıp dişlerimizi fırçalamaya kalksa;

.....

.....

.....

.....

Trafik lambaları, işlerini doğru yapmasa;

.....

.....

.....

.....

İnşaat mühendisleri, işlerini doğru yapmasa;

.....

.....

.....

.....

Belediyenin temizlik görevlileri, trafik polisi gibi davransa;

.....

.....

.....

.....

Hakimler, işlerini doğru yapmasa;

.....

.....

.....

.....

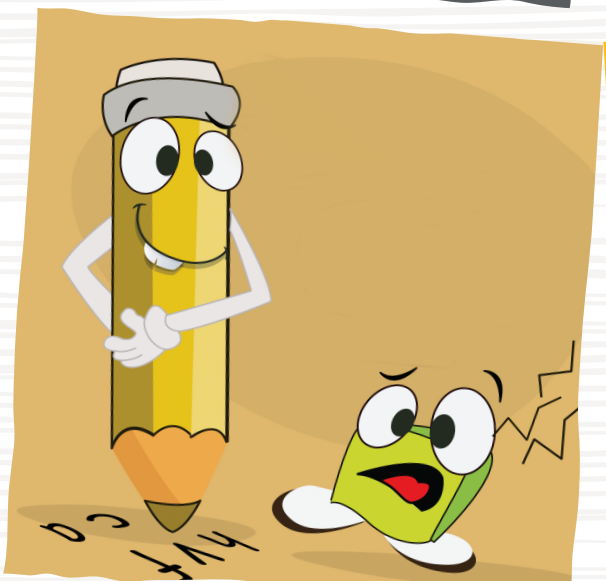

Kalemler, hep yanlışları yazsalar, silgilerin hâli;

.....

.....

.....

.....

Dürüst Bir Müslüman

Ne Yapar Ne Yapmaz?

Suçunu kabullenir, kendi hatasını başkasına yüklemez.

Zor durumda kalacağını bilse bile doğruyu söyler, yalan söylemez.

Aldığı eşyayı korur,
emanete zarar
vermez.

Orucunu tutar,
tutmuyorken tutmuş
gibi görünmez.

Namazını kılar,
kılmamışken kılmış
gibi görünmez.

Borcunu söz verdiği
vakitte öder,
geciktirmez.

Olduğu gibi
görünür,
ikiyüzlülük etmez.

Arkadaşıyla arasındaki
problemi arkadaşıyla
konuşur,
arkasından dedikodu et-
mez.

Randevusuna söz
verdiği vakitte gelir,
bekletmez.

Birisi hakkında bilgi
sorulduğunda doğru
bilgi verir,
yalan yanlış laf etmez.

Çürük Elma

Uçan kuşa borcu vardı. Tamam, kuşların parası olmaz ve insanlar kuşlara borçlanmaz ama bu çocuk önüne gelen herkesten borç aldığı için, durumu daha iyi anlatabilmek adına böyle söyledim.

Üstelik sözünü tutmadığından herkes ondan şikâyetçiydi. Daha geçenlerde, canı şeker çekmiş, bunun için arkadaşından borç istemişti. Ondan önce, kalemini kaybetmiş, okulun karşısındaki kırtasiyeden veresiye kalem almıştı. "Yarın veririm." diyerek okulun hizmetlisinden aldığı parayı da hâlâ geri vermemişti.

Harçlıklarını ise har vurup harman savurur, lâzım olunca da öyle ortada kalakalırdı. Huyunu bilenler yanından geçmek istemez, yine borç isteyecek diye düşünerek, yollarını değiştirirlerdi.

Borçlanmak haram değildir. İnsan sıkışınca arkadaşından, kardeşinden borç isteyebilir, ama söz verdiği zamanda borcunu ödemesi, ihmal etmemesi gerekir. "Şu tarihte vereceğim." deyip de geciktirince, alacaklıyı zor durumda bırakmış ve yalancılık etmiş olur. Bu, kötü bir ahlaktır. Hem, öyle gerekli gereksiz borçlanmak da hiç güzel değil tabii.

O gün yine benzer bir durum yaşıyordu. Bütün parasını oburluk ederek sabah kantinde harcamış, yine beş parasız kalmıştı. Öğleden sonra öğretmen, sınav kâğıtları için fotokopi parası toplanacağını söylediğinde, yine aranmaya başladı.

- Arkadaşım bana biraz ödünç para verir misin?

- Yapma! Sende de mi yok? Ama çok lazım, ne oluurrr!

- Hadi hadi! Sende vardır, sadece iki lira...

- Zaten bizde yoksa kimsede yok bu para!

Sağa sola bakındığını gören arkadaşları yüzlerini çeviriyor, onunla göz göze gelmemek için ellerinden geleni yapıyorlardı. Çünkü artık şunu çok iyi biliyorlardı: "Bu çocuk dürüst değil ki! Borç alır ve ödeyeceğini söylediği hâlde ödemez! Bu çocuk sorumluluk nedir bilmez ki! Bu sebeple de çevresindekiler hep zor durumda kalır ve o bunu dert bile etmez! Bu çocuğa ancak onu tanımayanlar inanır, tanıyanlar artık ona güvenmez!"

O gün kimseden para alamadı. Üstelik ne yazık ki bütün arkadaşları, bu huyu sebebiyle ona, paraları olduğu hâlde "yok" deyip yalan söylediler. Keşke onlar, "Paramız var; ama sana veremeyiz. Çünkü senin kötü huyundan şikâyetçiyiz." diyebilselerdi. Ama demediler.

Anlayacağınız, bir yalancı yüzünden, bütün sınıf yalancı durumuna düştü. Çürük bir elmanın, sepetteki diğer elmaları da çürütmesi gibi, bu çocuk da diğer arkadaşlarının dürüstlükten uzaklaşmasına sebep oldu.

Allah önce onu, sonra da ona doğruyu söyleyemeyen arkadaşlarını affetsin. Bu hikâye hem yazana, hem okuyanlara hem de dinleyenlere ibret olsun. Amin.

Buyurun Bir Sandalye!

Güzel bir güne gözlerini neşeyle açarak başladın. Mis gibi kızarmış ekmek kokusu seni mutfağa çekti. Ekmeklerinize tereyağı ve bal süren annenin arkasından usulca gelip yanaklarına kocaman öpücükler kondurdun. Bugün içinde tarifsiz bir mutluluk var. Herkesle konuşmak, şakalaşmak istiyorsun.

Evden okula doğru giderken yerdeki yaprakları havalara savurdun ve en sevdiğin melodileri mırıldandın. Sokaktaki köpek ile yerden bir dal alıp koştun, oynadın. Komşu teyzeyi "Bugün haberler benden!" diye gazetesini sallayarak şaşırttın. Okuldaki arkadaşlarını beklenmedik "Günaydın" şekilleriyle eğlenceye boğdun. Herkes senin etrafında toplanmış gülücükler içinde. O sırada sınıfınıza yeni gelen arkadaşını gördün. Onunla da şakalaşmak istedin. Birden ayağa kalkıp

"Oooo! Beyefendi sınıfımıza hoş geldiniz. Buyurun bu sandalye sizin için, oturunuz!" dedin ve tam o otururken sandalyeyi çekiverdin. Tabii arkadaşın "Küüt!" diye yere çakıldı ve herkes kahkahalar içinde... Arkadaşın ise acıyla bir çığlık atarak düştüğü yerde kıvranmaya başladı. Bir yandan da ağlıyor... Gürültüye koşan öğretmenin, arkadaşına yardımcı olmak istedi. Ama onu ayağa kaldıramadı. Hemen telefonla 112'yi aradı ve ambulans çağırdı. Doktor, yaptığı muayene sonucu, arkadaşın için "Kuyruk sokumunda kırık olabilir." dedi. Sonra onu sedyeyle ambulansa taşıdılar. Onu hastaneye götürürlerken arkadaşınla göz göze geldin. Acı içindeki gözleriyle sana bakarak: "Beni neden kandırdın? Oysa sana güvenmiştim." dedi.

Ne hissedersin? Günün hâlâ güzel geçer mi? Hâlâ neşeli olabilir misin?

Şaka yaparken nelere dikkat etmeliyiz? İnsanları aldatarak yapılan şakalara isim ver denilse ne isim koyardın?

tkinlik

Dürüstçe İtiraf Ediyorum ki...

Bugün doğru olmayan şakalar yapmadım.

Kimsenin sırasını kapmadım.

2

Verilen sırları ve özel şeyleri özenle sakladım.

Yaşadıklarımı abartmadan, karşımdaki kişinin doğru anlayacağı şekilde anlattım.

İstemeden yaptığım hataların bedelini dürüstçe ödedim.

Bulduğum şeyleri ortada ilan ederek, kayıp eşya yerine bıraktım.

Ailemden gizli bir iş yapmadım.

Verdiğim sözleri tuttum.

Bakalım ne kadar dürüst davranıyorsunuz.
Örnek hareketleri yapıyorsanız 'evet'
yapmaya çalışıyorsanız 'böyle olmaya çalıştım'
yapmıyorsanız 'hayır' yüzünü boyayın.
Haydi, dürüstçe itiraf edelim; kendimizin farkına varalım.

zartesi	Salı	Çarşamba	Perşembe	Cuma	Cumartesi	Pazar

Ne Kazanırım Ne Kaybederim ?

Dürüst Olmaya Dikkat Edersem Ne olur? Etmezsem Ne olur?

Dürüstlüğe dikkat ettiğinizde olacakları yeşile boyayın. Dikkat etmediğinizde olacakları mora boyayın.

Tanıdıklarım eşyalarını ve duygularını benimle paylaşmaz.

Fikirlerime güvenilir. Davranışlarım herkese örnek gösterilir.

Davranışlarımdan dolayı örnek insan olarak gösterilirim.

Cennette peygamberimizle beraber olurum.

Herkes sözüme güvenir ve beni dinler.

İnsanlar yanımda özel şeyler konuşmazlar, beni dışlarlar yalnızlaşırım.

Haksızlık yaptığım için insanlara güven vermem.

İnsanların tercih ettiği kişi olurum.

Sözlerime inanılmaz.

Bitmeyen Yemek

Kübraların evinde akşam yemeği vaktiydi. Annesi ıspanak pişirmişti. Kübra ıspanak yemeğini pek sevmezdi. Üstelik bugün okuldan gelirken bakkala uğramış, cipsi ve bisküviyle karnını bir güzel doyurmuştu. Az sonra annesi ve kardeşiyle birlikte yemeğe oturdular.

Kübra annesine:

- Ben ıspanak yemek istemiyorum. Yalnızca makarna yiyeceğim, dedi.

Annesi:

- Ispanak çok yararlı bir sebze. Az da olsa yemelisin. Sonra da makarna yersin, dedi.

Böylece Kübra'nın tabağına yarım kepçe ıspanak koydu. Kübra önündeki yemeğe isteksizce baktı. Yediği cips ve bisküviler iştahını kesmişti. Abur cubur yediği için iştahının olmadığını söylese annesinin kızacağını düşündü. Kendini zorlayarak yemekten birkaç lokma aldı. Sonra da çatalıyla oynamaya başladı. O sırada telefon çaldı. Annesi telefona bakmak için sofradan kalktı.

Kübra, annesi gider gitmez, "İşte tam zamanı! Annem görmeden yemeğimi çöpe dökeyim." diyerek ayağa kalktı. Böylece ıspanak yemekten kurtulabilirdi. Ancak annesi "Yemeğini ne çabuk bitirdin!" derse ona ne cevap verecekti? Kübra bu kez de aklından "Yemeğimi kardeşimle paylaşsam nasıl olur." diye geçirdi. Fakat onun tabağında da yeterince yemek vardı.

Ne Yapardın?

Örnek Ola İncelemesi

Bu durumda siz Kübra'nın yerinde olsanız ne yapardınız?

.....

.....

Kübra, yemeğini annesi görmeden çöpe dökerse ne olur?

.....

.....

Kübra, yemeğini kardeşinin tabağına boşaltırsa neler olabilir?

.....

.....

Kübra, ıspanak yemek istemeyince, annesi yalnızca makarna yemesine izin vermeli miydi?

.....

.....

Kübra, akşam yemeğine iştahla oturabilmek için ne yapmalıydı?

.....

.....

Sizce Kübra'nın akşam yemeğindeki bu sorunu nasıl çözümlenebilir?

.....

.....

Paralar Nerede?

Amaç: Dürüstlüğün önemini ve sahtekârlıkla yapılmış bir işin bir kazanç getirmeyeceğini kavramak.

Materyal: Önceden hazırlanmış 2 para kesesi. Bu para keselerinin aynı renk, şekil ve boyutta olması, iç içe geçecek şekilde hazırlanması ve iç kısımda olan kesenin altının delik olması gerekir.

Diğer materyal satıcı rolündeki kişinin müşterilere satması için herhangi bir malzeme (örneğin çürümüş meyveler) olabilir.

Drama için bir satıcı ve birden fazla müşteri olması gerekiyor. Bunun için öğretmen sınıfta rolleri dağıtır. Öğrencilerden biri satıcı olur diğerleri ise müşteri olurlar.

Öğretmen önceden hazırlanmış olan para kesesini ve çürük meyveleri satıcı rolündeki öğrenciye verir. Ancak satıcı rolündeki öğrencinin kesedeki hileyi anlamamasına özen gösterilir.

Satıcı rolündeki öğrenciye; kusurlu malını bin bir hile ile satmaya çalışan bir satıcı olduğu ve malını ne olursa olsun satmak için müşteriyi kandırması gerektiği anlatılır ve bu rolü doğaçlama yoluyla yerine getirmesi istenir. Malın kusurlu olduğundan müşterilerin haberi olmamasına dikkat edilir.

Satıcı, müşterilerin arasında dolaşarak çürük meyveleri satmaya çalışır ve bunun karşılığında almış olduğu paraları hazırlanan keseye atar. Ancak atılan paralar delik keseden geçerek diğer keseye düşer.

Bu alışveriş tamamlanınca öğretmen, " Satıcımızın ne kadar kârı olmuş hadi sayalım." der. Keseyi alır ve el çabukluğuyla, iç kısımdaki altı delik keseyi çıkarır. Dıştaki kese yani asıl içinde para olan keseyi ise fark edilmeden bir kenara saklar.

Öğretmen keseye elini uzatır ve içinde para olmadığını söyler.

Keseyi sınıfın incelemesini ister.

Paraların nereye gitmiş olabileceğini sorar.

Müşterinin elindeki ürünün nasıl olduğunu açıklamalarını ister.

Öğrencilerden kaliteli diye satılan fakat bozuk çıkan ürünle, kaybolan paraların arasındaki ilişkiyi açıklamalarını ister.

Doğruluk ve dürüstlük konusuna vurgu yapar.

Hile ile elde edilen şeylerin dünyada da ahirette de insana fayda sağlamadığını ve bu yolla kazanılanların boşa gittiğini söyler.

Drama sonunda öğrencilerin duygularını alır.

Böyle bir durumla, daha önce karşılaşıp karşılaşmadıklarını anlatmalarını ister.

Hangisi Dürüst Davranıyor?

Yemin ederim ki vazoyu kırdığını ben söylemedim ama vazodaki suyu yoldan geçenlerin kafasına senin attığını, aşağıki komşu sorunca söylemek zorunda kaldım.

Polis seni görmesin, eğil çabuk!.. Cezalara zam gelmiş, şimdi bir de para ödemeyelim.

EĞRİ KÖY DOĞRU KÖY

En fazla 5'erli iki grup oluşturalım. Birinci grup Eğri Köy'ün, ikinci grup da Doğru Köy'ün isimlerinin nereden geldiğini hikâyelendirmekle görevlidirler. Her iki grubun 10 dakikası vardır ve önceden planlamadan, doğaçlama olarak hikâyeleri kurmaları gerekmektedir. Her grup sırayla ayağa kalkmalı ve sadece hikâyeyi anlatan önü dönük, diğerleri duvara dönük şekilde durmalıdır. Hikâyesini anlatan, grupların dışındaki görevli kişi ellerini çırptığında kaldığı kelimede bırakarak, cümlesini tamamlamadan arkasına dönmeli ve yanındaki kişi önüne dönerek arkadaşının kaldığı kelimeden hikâyeye devam etmelidir. Bu şekilde, doğruların olmadığı eğri bir köyde neler yaşanabileceği 10 dakikada anlatılacaktır. Sonra sıra Doğru Köy grubuna gelecek ve onlar da aynı şekilde anlatacaklar. Bakalım nasıl hikâyeler ortaya çıkacak?

Siz hangi köyde yaşamak isterdiniz?
Eğri Köy'de mi? Doğru Köy'de mi?

.....

.....

.....

Sözünü Tut

Abdullah bin Amir (Allah ondan razı olsun) şöyle anlatıyor:

- Bir gün Peygamberimiz, evimize gelmişti. Sohbetimiz sırasında annem beni yanına çağırdı ve:

- Gel sana bir şey vereceğim, dedi. Allah Rasulü ona:

- Ne vermek istedin, diye sordu.

Annem de:

- Hurma, dedi.

Peygamberimiz:

- Eğer ona bir şey vermeseydin bu söz, aleyhinde yalan olarak kayda geçerdi, buyurdu.

(Ebu Davud, Edeb, 80)

Fotoğrafta neler görüyorsunuz?

Fotoğraftaki kişiler ne tartıyor olabilirler?

Yerde oturan kadının satıcı kadına güvendiğini nasıl anlıyoruz?

Ayakta ürünü tartan kadın, sizce ölçüde hassas, dürüst bir insan mıdır? Niçin?

Tartıdan çalan satıcılar (uzun sürede) kâr mı eder yoksa zarar mı? Niçin?

Alış veriş yaparken alış veriş yaptığınız kimse dürüst davranmasa kendinizi nasıl hissedersiniz?

Bir arkadaşınız sizi dürüst olmamakla suçlasa ne hissedersiniz?

Siz alışveriş yaparken, kandırılmamak için nelere dikkat ediyorsunuz?

İnsanların birbirini kandırdığı bir toplum mu yoksa herkesin dürüst olduğu bir toplum mu daha mutludur? Niçin?

Kızıl Deve Nerede?

İslam'ın güçlenip Müslümanların Medine'ye hicret ettikleri yıllardı. Bir gün Rebeze diyarından bir kafile, Medine'ye gitmek için yola çıktı. Bunlar Rebeze'nin önde gelen kimseleriydi. İçlerinde bir de kadın vardı. Kafiledeki bu insanların niyeti sevgili Peygamberimizle görüşmek, tanışmak ve onun güzel öğütlerinden yararlanmaktı.

Uzun bir yolculuğun ardından Medine yakınlarında konakladılar. Herkes acıkmıştı. Bir ateş yakıp yemek pişirdiler. Onlar yemeklerini yerken bir adam çıkageldi. Üzerinde beyaz elbisesi ve güler yüzüyle onlara yaklaşarak selam verdi.

Kafiledekiler, selamı aldılar. Adam:

- Bu kafile nereden geliyor, diye sordu.

- Rebeze'den, diye cevap verdiler.

O sırada adam ilerideki kızıl iri bir deveyi göstererek:

- Şu devenizi bana satar mısınız, dedi.

Kafiledekiler kısa bir müddet aralarında konuştuktan sonra deveyi satmayı kabul ettiler. Adam:

- Kaça satıyorsunuz, diye sordu.

- Şu kadar çuval hurmaya, diye bir fiyat biçtiler.

Adam, söyleneni kabul etti. Devenin fiyatında indirim istemedi.

- Bunu satın aldım. Ücretini size göndereceğim, diyerek devenin yularından tutarak Medine'ye doğru yürüdü ve az sonra gözden kayboldu.

Fakat adamın gidişiyle kafiledekilerin içini bir kurt kemirmeye başlamıştı. "Hiç tanımadığımız bir adama deve sattık." diyorlardı. "Medine'de oturduğunu hangimiz biliyoruz? Ya bizi kandırdıysa... Ya onu bir daha göremezsek. Hurmalarımızı alamazsak... Keşke devemizi satmadan kim olduğunu iyice sorup soruşturtsaydık..." İçlerindeki kadın ise onlara şöyle dedi:

- Birbirinizi kırıp durmanıza gerek yok. Ben o kimsenin yüzünü gördüm. Ayın on dördü gibi parlıyordu. Kimseye kötülük yapacak birine benzemiyordu.

Yine de kafiledekiler o gün akşamı zor ettiler. Kızıl deveyi alıp götüren adamdan haber bekleyip durdular. Vakit geçtikçe umutları azalıyordu.

Derken akşam karanlığının çökmeye hazırlandığı sırada, uzakta bir adam belirdi. Onlara yaklaşarak:

- Selamun aleykum, dedi. Ben Peygamberimizin elçisiyim. Bugün sizden kızıl bir deve satın almış. Onun karşılığını vermek için geldim. Peygamberimiz size bu hurmaları gönderdi. Hurmalardan doyuncaya kadar yemenizi ve hakkınıza düşeni tastamam almanızı emretti.

Kafilede o an bir bayram rüzgârı esti. Demek gündüz, deveyi satın almaya gelen, Allah'ın kutlu Elçisi Hazreti Muhammed'di. O'nunla alış veriş yapmaktan çok mutlu oldular. Gönderilen hurmalardan afiyetle yiyerek, devenin karşılığında haklarına düşen payı da aldılar. Birbirlerini neşeyle kucaklarken:

- Gördünüz mü o güzel insan Peygamberimizmiş, diyorlardı. Meğer şüphemiz nasıl da yersizmiş. O'nun kadar dürüst ve adaletli birini daha görmedik. Bize ne çok hurma gönderdi. Üstelik yiyebileceğimiz kadarını da cömertçe ikram etti.

Bizi Peygamberimizle buluşturan Rabbimize hamdolsun!

(Hâkim, II, 668/4219; İbn-i Hibbân, Sahîh, XIV, 517/6562 kaynağından hikâyeleştirilmiştir)

Başkan Olsan!

Okulda seçim var ve sen yapacaklarını anlatıyorsun. Herkes o kadar iddialı ki senin en orijinal şeyi bulup, okul başkanı seçilmen lazım. Çetin bir mücadeleden sonra iki kişi kalıyorsunuz ve vaatlerinizi açıklıyorsunuz.

O, "Kantinde doğal, sağlığa faydalı ürünler sattıracağım." diyor; sen "Şeker hem enerji verir, hem de zihni kuvvetlendirir, kantinde envai çeşit şeker olacak." diyorsun.

O, "Engelli arkadaşlarımız için merdivenlerin yanına düz yol yaptıracağım, rahatlıkla çıkabilecekler." diyor; sen "Yürüyen merdiven yaptıracağım, hiç zorlanmayacaklar." diyorsun.

O, "Tüm sınıflara bilgisayar getirteceğim." diyor; sen "Okulumuza Playstation alacağım."

O, "Her hafta sanat gezisi olacak." diyor; sen "Lunapark günü ilan edeceğim." diyorsun.

O, "Kazanırsam tüm okula annemin yaptığı mis gibi kurabiyelerden ikram edeceğim diyor; sen "En pahalı çikolatalardan dağıtacağım." diyor ve sonunda kazanıyorsun.

Başkan seçildiğin için çok mutlusun. Artık okulun içinde kasıla kasıla dolaşıyorsun.

Bir süre sonra yanına çocuklar gelmeye başlıyor. “Hani çikolata?”, “Lunaparka ne zaman gideceğiz?”, “Kantine tüm şekerler ne zamana gelecek, tatilde mi?”, “Playstation hayal mi oldu usta?”...

Her köşeden biri çıkıp sana vaat ettiklerini soruyor. İşin bu tarafını hiç düşünmemiştin. Bu bir yarıştı ve kazanmıştın. Şimdi altından kalkamayacağın sözlerin için zor durumdasın. Hatanı nasıl düzelteceğim diye düşünüyor, bunaldıkça bunalıyorsun. Tam bu karmaşada; tek ayağı olmayan, bastonlu küçük bir çocuk yanına yaklaşıyor. “Allah senden razı olsun. Merdivenleri inip çıkarken çok zorlanıyordum. Yürüyen merdiven fikri harikaydı. Merdivenimiz ne zaman yapılıyor, bakalım?” diye sorsa:

Ne cevap verirsin? Kendini nasıl hissedersin?

.....

.....

“Ey İnananlar! Niçin yapmayacağınız şeyi söylüyorsunuz? Yapmayacağınız şeyi söylemek, Allah katında en sevilmeyen davranışlardandır.” (Saff sûresi 2. 3. ayetler)

Sence sözünde durmamak, neden Allah’ın katında en sevilmeyen davranıştır? Şimdi ne yapmalısın?

.....

.....

Cennete Girmek İstersen

Bir gün dostlarından biri Sevgili Peygamberimize:

- Cennete girmeme yardım edecek davranış nedir, diye sordu.

Peygamberimiz şu cevabı verdi:

- Doğruluktur, doğru söz söylemektir. İnsan, doğru söz söyleyince iyilik yapar. İyi ve güzel işler yapınca da Allah Teâlâ iman etmeyi nasip eder. Allah'a inanıp iyi ameller ve ibadetler yaparak günahlardan kaçar. Böylece cennete girer.

Bunun üzerine adam:

- Peki, cehenneme götüren davranış nelerdir, diye sordu. Peygamber Efendimiz de:

- Yalan söylemektir. Kul yalan söyleyince günaha girer. Günahkâr olunca da Allah'ın nimetini göremez, nankörlük eder. Allah'a nankör olunca da cehenneme girer.

(Buhârî, Edeb 69; Müslim, Birr 102, 103)

Doğru Anahtar

- Kilitli olan öğretmen çekmecesi ya da bir kutuyu açmakla görevlisiniz.
- Bir anahtarlıkta aynı türden birçok anahtar bulunmaktadır. Siz üç dakikada doğru anahtarı bulup açmalısınız.
- Bulamadığınız takdirde bir arkadaşınızı seçerek "Sen yapabilirsin, seni seçtim." diyerek anahtarlığı koşarak arkadaşınıza vereceksiniz ve o açmaya çalışacak.
- Açabilen saklı kartı ve yanındaki sürprizi bulacak. Bakalım doğrulukla ilgili hangi ayet ya da hadis yazıyor.
- Yalanla yanlışla uğraşmak boşuna vaktimizi alıyor. Birçok güzelliği kaçırmamıza sebep oluyor. Biz biz olalım doğruluğu elden bırakmayalım. Açamadığımız kilit ve kazanamadığımız başarı kalmasın önümüzde.

Eğlenceli Test

1 Öğretmeniniz ödüllü matematik sınavı yapıyor. Bir problemi çözemediniz. Bir an, gözünüz sınıfın en çalışkanı olan sıra arkadaşınızın kâğıdına kaydı. Onun yazdığı cevabı gördünüz. Ne yapardınız?

a) Ödülü kazanmayı çok istediğimden gördüğüm cevabı aynen yazardım.

b) Sınıfın en çalışkanı olsa da o da yanlış yapmış olabilir. Bunun için gördüğüm cevabı kâğıdıma yazmazdım.

c) Gördüğüm cevabı kâğıdıma yazarsam kopya çekmiş olurum. Kopya çekmek ise hilekârlıktır. Bunun için soruyu boş bırakırdım.

d) Yazdığı cevabı daha iyi görebilmek için arkadaşımdan kolunu çekmesini rica ederdim.

2. Kendisine borcunuz olan arkadaşınız, ihtiyacı olduğu için borcunuzu ödemenizi rica etti. Ne yapardınız?

a) "Şimdi git, yarın gel." deyip başımdan savardım.

b) Eğer o anda param varsa hemen çıkarıp verirdim. Yoksa da en kısa zamanda öderdim.

c) Böyle bir borcumun olmadığını, yanlış hatırladığını söylerdim ve kurtulurdum.

d) Öncelikle neden bu kadar acele ettiğini sorardım. Eğer çok önemli bir durum varsa verirdim.

3. Evde arkadaşınız ile oyun oynarken kapı çaldı. Gelen arkadaşınızın annesiydi. Arkadaşınızı sordu ve eğer sizde ise eve gelmesini söyledi. İkiniz de oyununuzu yarıda kesmek istemiyorsunuz. Ne yapardınız?

a) Arkadaşımın bizden az önce çıktığını söyleyip hemen kapıyı kapatırdım.

b) Arkadaşımı dışarıda oyun oynarken gördüğümü söyleyip onu dışarıda aramasını sağlardım.

c) Arkadaşımın bize hiç gelmediğini söyleyip daha fazla oynamak için zaman kazanmaya çalışırdım.

d) Arkadaşımın bizde olduğunu söylerdim ve biraz daha oyun oynamamıza izin vermesini rica ederdim.

4.

Akşam çok sevdiğiniz bir diziyi seyrettiniz. Ödevinizi yapmaya vaktiniz kalmadı. Ertesi gün ödevleri kontrol eden öğretmeninize ne söylerdiniz?

a) Sonuçlarına katlanır ve doğruyu söylerdim.

b) Ödevin çok zor olduğunu ve bir türlü yapamadığımı söylerdim.

c) Elektrikler kesildiği için yapamadığımı söylerdim.

d) Öğretmenim eğer sakin görünüyorsa doğruyu söylerdim.

5.

Arkadaşınızdan ödünç aldığınız kitabın üzerine içecek döktünüz. Halbuki ertesi gün kitabı geri vermeniz gerekiyor. Ne yapardınız?

a) Kitabın üzerini iyice silerdim. Geri verirken de hiçbir şey olmamış gibi davranırdım.

b) Kitabın üzerine içecek döktüğümü ancak hâlâ okunabildiğini söyleyerek geri verirdim.

c) Kitabın yenisini alıp arkadaşıma verirdim ve olanları anlatıp özür dilerdim.

d) Kitabın üzerine içecek döktüğümü söylerdim, ancak üzülmemesini rica ederdim.

6.

Evde topla oynuyorsunuz ve henüz bebek olan kardeşiniz de yanınızda duruyor. Masanın üzerindeki vazoya doğru güzel bir şut çektiniz ve vazo kırıldı. Koşarak yanınıza gelen annenize ne söylerdiniz?

a) Tabii ki suçu üzerime almaz, kardeşimin yaptığını söylerdim.

b) Topun kendiliğinden masaya çıkıp vazoyu kırdığını söylerdim.

c) Benim yaptığımı itiraf ederdim ve çok üzgün olduğumu söylerdim.

d) Anneme kırılan vazonun o kadar değerli olmadığını ve üzülmemesini söylerdim.

7.

Yolda yürürken koşarak yanınızdan geçen bir kişinin, az miktardaki bir parayı yere düşürdüğünü ancak fark etmediğini gördünüz. Ne yapardınız?

a) Az veya çok fark etmez, parayı yerden alıp düşüren kişiye seslenir ve verirdim.

b) Daha dikkatli olması gerekirdi. Hiç ilgilenmezdim.

c) Bu da benim kısmetimmiş diye düşünürdüm. Etrafta gören kimse yoksa yerden alıp cebime koyardım.

d) Asla almazdım. Az miktarda olduğu için önemli olmadığını düşünür, yürümeye devam ederdim.

Ne Kazanırım ?

Dürüst Olursam Ne Kazanırım?

İnsanlar sırlarını ve önemli eşyalarını bana emanet eder.

Dürüst davrandığım için herkes bana güvenir ve sözlerime değer verir.

İnsanlara doğruları söylediğim için benden şüphe duymazlar.

Bir sorunu olan arkadaş-larım sözüme ve kararlarıma güvenerek bana danışır.

İnsanlar benim dürüst olduğumu bildikleri için yanımda yanlış hareket etmemeye, doğru davran-maya çalışırlar.

Ne Kaybederim ?

Dürüst Olmazsam Ne Kaybederim?

İnsanlara aldatıcı davrandığım için kimse sözüme değer vermez.

Kimse benimle özel şeylerini paylaşmaz, kendimi yalnız hissederim.

Adaletsiz davrandığım için kimse bana inanmaz.

İnsanlara tutarsız davrandığım için etrafım bana güvenmeyen kişilerle dolar, huzursuz olurum.

Çevremdeki insanlar doğru konuşmadığımı düşündükleri için bana güvenmez, rahatsız olur ve benimle yaşamak istemez.

Suçüstü Yakalanan Adam

Sevgili Peygamberimiz bir gün esnafı ziyaret etmek için çarşıya gitmişti. Bu sırada bir dükkânın önündeki buğday yığını dikkatini çekti. Tezgâhın önüne gelip elini buğday öbeğine daldırdı. Alttaki buğdayların ıslak olduğunu fark etti. Hâlbuki buğday yığınının görünen tarafı kuruydu. Allah Rasulü, satıcıya:

- Niçin buğdayın ıslak tarafını gizledin, diye sordu.

Satıcı ne diyeceğini bilemedi. Suçüstü yakalanmış olmanın verdiği sıkıntıyla:

"Efendim, bu sabah yağan yağmurdan ıslanmış olmalı." deyince, Efendimiz:

- Öyleyse buğdayın ıslak tarafını üste koysaydın ya! Böylece insanlar görürdü, buyurdu.

Satıcı hiçbir şey diyemedi. Sevgili Peygamberimizin bu davranışı uygun bulmadığı her hâlinden belliydi. Satıcıya sitem ederek dedi ki:

- Müslüman, Müslüman'ı aldatmaz. Bizi aldatan bizden değildir. (Dârimi, Büyû, 10)

Topu At Gitsin

Büyük bir ip yumağının ucunu topa bağlayalım ve daire şeklinde toplanalım. Öğretmen ya da görevli "Neden geciktin?" diye sorarak elindeki topu seçtiği kişiye versin. Topu alan, seçeceği arkadaşıyla ilgili bir bahane bulup topu arkasından dolandırarak arkadaşına atsın. Her topu alan aynı şekilde tüm çocuklar bitene kadar devam etsinler. Bakalım herkes birbirine topu atınca nasıl bir durum ortaya çıkacak? Şimdi bu düğümü nasıl çözeceksiniz? Haydi, size kolay gelsin.

Değerlendirme

1. Topu başkasına atmak sorunlarımızı çözer mi?

.....

.....

.....

2. Sorunlarımızı daha karışık bir hâle getirmemek için nasıl davranmalıyız?

.....

.....

.....

Allah'ın Güzel İsimleri

اَلْمُؤْمِنُ el-Mümin

el-Mümin; "Güvenilen ve güvenlik duygusunu yaratan",

"Kullarına söylediklerini aynen yapan, sözünde sadık olan",

"Kendisinin ve peygamberlerinin doğruluğunu kabul eden",

"Kullarını iman şerefiyle şereflendiren" anlamlarına gelir.

Allahımız Mümin'dir, yarattıklarını güvenlik içinde tutar ve kendisine güvenilir. Bakın, nasıl da dünyayı bizler için en güzel ve en emin yer olarak yaratmış. Yer çekimi bizi çekmekten vazgeçer mi diye hiç düşünmüyoruz. Tonlarca ağırlıktaki bulutlar üzerimize düşecek diye endişelenmek aklımıza bile gelmiyor. Tüm bitkiler ve hayvanlar ölüyor, etraf leş dolacak, salgın hastalıklar oluşacak diye bir kaygımız da yok. O'nun ilmi ve uygulayışı o kadar doğru ki hiçbir aksilik meydana gelmiyor. Bizler de rahat ve emniyet içinde, O'na güvenerek mutlu bir şekilde yaşıyoruz.

Allah sözünde de sadıktır ve ne diyorsa aynen yapmaktadır. Dediği gibi bir gün kıyamet kopacak. Herkes doğruları ve yanlışlarıyla kalakalacak. O gün sözüne sadık olan Rabbimiz dürüst davranışlarımıza karşı bizi cennetiyle ödüllendirecek; tabii dürüst olmayanlar ise hatalarının karşılığını görecektir.

Yüce Kitabımız bize çeşit çeşit örnekler verir. Örneğin, Kur'an'da "Dağları kazık yaptık" denmekte... Ne ilgisi var, dağlar benzese benzese yüksek, koca bir taşa benzer, diyenler olabilir... Biliyor musunuz; bilim insanları bugün dağların, yerin altına doğru kazık gibi batmış köklerinin olduğunu buldular. Gerçekten dağların, aynen bir

kazık gibi yerkabuğunu sabitlediği ve yerin kayıp gitmesini engellediği ortaya çıktı. Kur'an'ın indiği dönemde yaşayan insanların bu bilimsel gerçeği bilmelerinin imkânı yoktu. Allah her şeyin doğrusunu bildiği için bizlere bunu Kur'an'da anlatmış. Geçmişte ya da şu an anlayamadığımız ayetler, yapılan keşiflerle doğrulanmakta. Bunlar da bize; Allah'ın ayetlerinin gerçekliğini, sözünün güvenilirliğini, Mümin isminin ne kadar doğru olduğunu tekrar tekrar göstermekte. Kur'an, içinde keşfedilmeyi bekleyen gerçeklerle dolu, mucize bir kitap. Ne kadar heyecan verici değil mi?

Allah Mümin'dir, doğrulukta bizlere örnekler sunuyor. Ne güzel!.. Allah bizler mutlu ve huzurlu yaşayalım diye, içinde yanlış olmayan bir Kitap indirerek öğrenmemize yardım ediyor. O da yetmiyor bizim gibi insan olan peygamberleri aramıza gönderiyor ki onlara bakarak doğru yaşamayı öğrenelim. Allah bizleri ne kadar çok seviyor, değil mi? Bizler için ne çok şey yapıyor.

Allahımız Mümin'dir ve bizlere inanma duygusunu verendir. Allah'a iman ettiğimizde O, kendi ismi olan "Mümin" adıyla seslenmeye başlıyor bize. Bu hitabıyla, bizi şereflendiriyor. Bizler de biliriz ki iman emanetini alıp, onu dikkatle saklar, korursak Allah da bizi korur, emniyeti altına alır.

Bizler de el-Mümin ismini çokça söylersek O'nun istediği gibi dosdoğru olabiliriz. Kendimizi güvende hisseder, etrafımıza güven veririz. Dilimiz, gönlümüz yanlışa, küfre, riyaya, hasede gitmez. Ellerimiz, ayaklarımız, tüm uzuvlarımızla kimseye zarar vermeyen ve herkesin güven duyduğu kullar oluruz!

Mümin isen doğru ol, el-Mümin'in dostu ol. Yaşa huzur içinde bol bol!...

اَلْوَكِيلُ el-Vekil

O'na güvenenleri yarı yolda asla bırakmaz. Her şeyi kontrol ve idare eder. Bizleri gözetendir. Ne yapıp ne ettiğimizi bilir. Sadece bizim değil, yarattığı bütün varlıkların işlerini bilir. Bu işleri en doğru şekilde idare eder. Ayrım yapmadan herkesin hakkını müdafaa eder. Üzülenin hakkını üzenden, düşürülenin hakkını düşürenden alır, onlara geri verir. el-Vekil, zerre kadar haksızlık yapmadan, hakkı yerine getiren demektir. Herkes ne hakkettiyse muhakkak karşılığını verir. Asla adaletsizlik göstermez.

اَلشَّهِيدُ es-Şehid

Allah bilinen, bilinmeyen her şeyin en büyük şahididir. O her şeyi görür ve işitir, tüm olanlara şahitlik eder. O'ndan gizli hiç bir şey olamaz. Böylelikle her şeyin en doğrusunu, oluş şeklini, ayrıntılarını görür, duyar ve bilir. Bizlerin de ne kadar doğru söylediğimize, neyi nasıl yaptığımıza şahittir. Ahirette tüm şahit olduğu gerçekleri gözlerimizin önüne serecek.

Allah için yaşayan ve bu yolda ölen insanlara da şehit denir. Onlar son nefeslerinde doğruluk üzere oldukları için Allah'ı görebilecek ve tüm gerçeklere şahit olacaklar. Bu yüzden Allah onlara kendi ismini yani "Şehit" ismini verir. Ne güzel!...

اَلرَّشِيدُ er-Reşid

Yarattığı her varlığı doğrulukla ve hayırla en sonuna kadar götüren demektir. Onları asla yalnız ve başıboş bırakmaz. Doğayı mükemmel bir şekilde yaratmıştır. Doğadaki tüm yarattıkları doğru bir şekilde hareket eder. Güneş gece doğmaz, ay da gündüz. Hepsi sırasını bilerek görevlerini doğru bir şekilde yapar. İnsanlar da doğru yaşasın diye onlara içinde gerçek bilgilerin olduğu kitaplar gönderir. Hareketleriyle bizlere doğrulukta örnek olacak içimizden peygamberler seçer. Bizlerin doğruyu öğrenmemize imkan sağlar.

DUA

el-Mümin olan Allah'ım, beni tüm davranışlarımda doğru kıl. Doğruluğu şüpheli işlerden uzak tut, Güvenilen bir insan olmayı nasip eyle. İmanımı öyle yükselt ki Peygamberim gibi "el-Emin" yani çok güvenilir ve örnek bir insan olayım...

GAZETE

19 Şubat 2011

YAŞANMIŞ

GÜZEL ÖRNEK

Yolda Bulduğu Parayı Polise Teslim Etti

Bursa'da yolda yürürken içi dolu bir poşete çarptığını fark eden emekli öğretmen Sedat Mavioğlu, poşetin içinde yüklü miktarda para olduğunu gördü. Önce etrafta poşeti arayan birilerinin olup olmadığını araştıran emekli öğretmen, böyle birini göremeyince polise haber verdi.

Olay yerine gelen polislere içi para dolu poşeti teslim etti. Polisler telsiz ile ilgili birimlere haber vererek para kaybeden vatandaşların kendilerine yönlendirilmesini istedi. Ancak paranın miktarı açıklanmadı.

Sedat Mavioğlu, parayı alıp gidebileceği hâlde neden bunu yapmadığını soran bir kişiye şöyle cevap verdi: "Oğlumun düğün hazırlıklarını yapıyorum. Paraya ihtiyacım var. Ama Allah haram para yedirmesin. Belki hastası olan bir kişinindir. Yolda bulduğum parayı sahiplenemezdim."

Sedat Mavioğlu'nun bu davranışı yoldan geçenler tarafından da takdirle karşılandı.

Şekerleme

Annem verdi şekerleme,
Ver dedi gelenlere,
Bir verdim, iki verdim,
Ya kalmazsa geriye...
Üç beş tane sağ cebime,
Üç beş tane sol cebime,
Üç beş tanesi de mideme,
Kalmadı şeker şekerlikte...
Gelen komşu teyzeye,
Tutsana şeker denince,
Bitti dedim sessizce,
Yediniz bitirdiniz ya güzelce...
Annem şaştı kaldı,
Oysa daha çoook vardı,
Komşu teyze güle güle,
Gel ben getirdim sana şekerleme...
Koyalım bakalım cebine,
Dedi ama yer yok ki cebimde,
Tüm misafirlerin gözleri üzerimde.
Döküldü mü şekerlemeler yere.
Şimdi yüzüm şeker gibi tozpembe.
Tüm şekerlemeler de komşu kardeşlere,
O gün bugündür, ne zaman bir şey saklasam,
Doğrusunu söylerim herkese,
Dürüstlük biriktiririm ceplerimde...

Pazara Gel Pazara!

Pazarcılık yapmaya hazır mısınız? Art arda iki gün seçecek ve iki gruba ayrılacaksınız. Birinci gün pazarcı olanlar, ikinci gün müşteri; birinci gün müşteri olanlar, ikinci gün pazarcı olacaklar. Pazarcı arkadaşlar yiyecek getirecek ve getirdiği yiyeceği en ilginç ve etkili yöntemlerle tanıtarak satmaya çalışacaklar. Arkadaşlarınıza sattığınız besin maddesini övmeli ve onları almaya ikna etmelisiniz. Bakalım satacağınız ürünler anlattığınız gibi çıkacak mı?

Tanıtım bittikten sonra satış başlayacak. Pazar yeri gibi "Gel gel lokuma gel!", "Pamuk poğaça bunlar!", "Şerbet şerbetttt!" gibi bulduğunuz sloganlarla satış yapacaksınız. Herkes istediği üründen alarak tadacak.

Ancak çok önemli bir nokta var. Gizli olarak seçilmiş, her iki gün için görevli bir arkadaşımız hazırladığı ürünleri görülmeyecek şekilde poşetleyecek. Tanıtım için ise çok daha büyük ve daha süslü ürünler gösterecek. İmrendire imrendire sattığı ürünü alanlar, poşetleri açtığında seçtiklerinden farklı bir ürün görecekler.

Alışveriş sonrasında "Ne umdum, Ne buldum?" kâğıtlarına yorumlarınızı, bir daha alıp almayacağınızı ve başkalarına tavsiye edip etmeyeceğinizi yazacaksınız. 100 puan üzerinden not vererek, en iyi satıcıyı belirleyeceksiniz. Tabiki ilk günün sonuçları açılmadan gizli bir şekilde saklanacak. İkinci günün ve satışın ardından toplu olarak neticelere bakılacak.

Pazarcılar; beğenilip, beğenilmemek nasıl bir duygu?

Sayın müşteriler, alışverişte reklama bakıp aldanmak nasıl bir duygu?

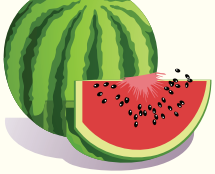

Pazarcılık deneyimimizi edindik. Peki, şimdi ürünleri tanıtırken kullanılan cümlelerin doğruluğu hakkında ne düşünüyorsunuz?

Alışverişte dürüstlük size ne sağladı?

Alışveriş ahlakı nasıl olmalı?

Haydi, bakalım şimdi bu soruları cevaplama zamanı.

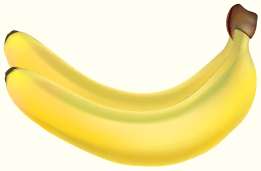

Pazarcı .....

Yaşı .....

Kaç yıldır bu işi yapıyorsunuz?

.....

Ürünlerinizi seçerken nelere dikkat ediyorsunuz?

.....

.....

Bozulmamaları için ne yapıyorsunuz?

.....

.....

Bozulan ürünleri ne yapıyorsunuz?

.....

.....

Kendinizi dürüst bir pazarcı olarak görüyor musunuz?

.....

.....

Bunun için nelere dikkat ediyorsunuz?

.....

.....

Tezgâhta unutulan ürünleri ne yapıyorsunuz?

.....

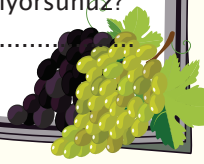

Yukarıdaki formu hazırlayarak, soruları soracak ve hatıra fotoğrafı çektireceksiniz. Fotoğrafları yaptığınız röportajlara yapıştırın ve bir dosyaya koyun. İşte albümünüz tamam. Bunu arkadaşlarınızla birlikte yapabilir ya da ayrı ayrı yapıp arkadaşlarınızınkilerle karşılaştırabilirsiniz.

HEY KEL DUR BİRAZ!

Bizim Keloğlan'ın etrafını, okuldan eve dönerken tinerciler sarmış.

- Hey kel dur bakalım! Üzerini bir yoklayalım. Neyin var neyin yok anlayalım, demişler.

Keloğlan yapmayın etmeyin dediyse de söz dinletememiş. Tinerciler Keloğlanın üstünü başını didik didik aramış, ancak bir kuruş bile bulamamışlar. Tinercilerin elebaşısı:

- Yahu okula beş kuruşsuz gidilir mi? İnsan yanına hiç harçlık almaz mı, diye bağırmaya başlamış.

Bizim keloğlan durmuş durmuş sonunda dayanamamış:

- Hiç parasız yola çıkar mıyım? Anacığım, çorabımın içine sakladı paramı, aha da burada, deyivermiş.

Tinerciler şaşırmış.

- Be kel keleş, demişler. Sen de hiç akıl yok mu? Elinden alacağımızı bile bile paran olduğunu ne diye söylüyorsun?

Bizim Keloğlan, o bildik şarkısını tutturmuş hemen:

"Ben bir garip Keloğlanım,
Eşeğimin yok palanı,
Varım yoğum doğruluktur,
Hiç de sevmem ben yalanı.

Bir yaşlıca anam var,
Birkaç tavuk bir de inek,
Her gün kel kafama konar,
Evsiz kalmış birkaç sinek.

Keloğlan şarkısını söyledikten sonra, kel kafasını kaşıyıp:

- He heyt! Anam bana her yerde ve her zaman doğru sözlü olmamı söyledi. Anamın sözü o gün bu gündür kulağıma küpe oldu, demiş.

Tinerciler kafalarını sıvazlayıp:

- Ah be Keloğlan! Senin kel kafan bize de akıl oldu. Yapmayız bir daha ne hırsızlık ne talan, bu hatamız son olsun, demişler.

O günden sonra da haylazlığı bırakıp işe güce koyulmuşlar. Bir daha da kimsenin yolunu kesmemişler.

Değerli Test

1. Okulunuzda sınıflar arası düzenlenen futbol maçlarında hakemlik yapacaksınız. En iyi oynayan sınıftan birkaç kişi, maçı kendilerinin kazanmasına yardımcı olursanız size hediye vereceklerini söylediler. Ne yapardınız?

a) Bunun rüşvet olduğunu, kabul edemeyeceğimi söylerdim ve yanlarından ayrılırdım.

b) Maçı onların kazanmasına yardım ederdim. Maçtan sonra da hediyemi alırdım.

c) En iyi oynayan takım oldukları için yardım ederdim ve hediyemi alırdım.

d) Hediyenin ne olduğunu sorardım. Hoşuma gitmezse yardım etmezdim.

2. Birlikte bakkala gittiğiniz arkadaşınız, kimse görmeden raftan aldığı bir tane çikolatayı cebine koydu. Ne yapardınız?

a) Kimse görmüyorsa ben de sadece bir tane alıp cebime koyardım.

b) Çikolatayı yerine koymasını, annesinin, bu yaptığını öğrenirse ona çok kızacağını söylerdim.

c) Yaptığının hırsızlık olduğunu, insanlar görmüyorsa da Allah'ın onu gördüğünü söyleyip uyarırdım.

d) Arkadaşımla aramız bozulmasın diye, yaptığını görmemiş gibi davranırdım.

3. Kırtasiyede alış veriş yapıyorsunuz. Elinize aldığınız bir kaleme bakarken kalemin üzerindeki süs koptu. Ne yapardınız?

a) Kalemi, kopan süsü ile birlikte yerine koyardım ve alış verişe devam ederdim.

b) Kalemi, kopan süsü ile birlikte yerine koyardım ve hemen kırtasiyeden çıkardım.

c) Kırtasiye görevlisine "Bunun süsü kopmuş. Aynısından başka var mı?" diye sorarak ben yapmamış gibi davranırdım.

d) Kırtasiye görevlisine kalemi gösterirdim. Özür dileyip süsün kopmasına benim neden olduğumu ve ücretini ödeyebileceğimi söylerdim.

4. Dürüst insan ne kazanır?

a) İnsanların güvenini kazanır.

b) Bedava sinema bileti kazanır.

c) Her istediğini yapma hakkı kazanır.

d) Kibirlenerek yürüme hakkı kazanır.

"Salih, odasının penceresinden, bahçede basketbol maçı yapan arkadaşlarını izliyordu. Bir ara Salih'in en yakın arkadaşı Ali, topu park hâlindeki arabalardan birinin üzerine doğru attı. Sert olan top arabanın aynasına zarar vermişti. Buna rağmen hiçbir şey olmamış gibi maça devam edildi. Olanları gören Salih "Herhalde maçtan sonra arabanın sahibine söyleyecekler." diye düşündü.

Salih, ertesi gün okuldan dönerken yolda apartman görevlisinin oğlu Yusuf'la karşılaştı. Ağlıyordu. "Ne oldu Yusuf? Neden ağlıyorsun? " diye sordu.

Yusuf " Dün, ikinci katta oturan Ayşe teyzelerin arabasına zarar verilmiş. Ali ve birkaç arkadaşı babama, bunu benim yaptığımı söylemişler. Ama ben yapmadım ki..." dedi ve tekrar ağlamaya başladı. Salih şaşkın bir şekilde ağlayan Yusuf'a bakıyordu. Bir tarafta en yakın arkadaşı Ali diğer tarafta suçsuz olduğunu bildiği Yusuf...."

5.ve 6. soruları yukarıdaki örnek olaya göre cevaplayınız.

5. Salih'in yerinde siz olsaydınız ne yapardınız?

a) Ali ile konuşur, hatasını düzeltmesi için onu uyarırdım. Hatasını düzeltmezse gördüğüm doğruyu saklamazdım; Yusuf'un suçsuz olduğunu ben söylerdim.

b) Yusuf'u teselli ederdim. Ancak en yakın arkadaşıma ihanet edemem. Asla doğruyu söylemezdim.

c) Ali ile konuşur kurtulmak için iyi bir yol bulduğunu söylerdim.

d) Olayı görmemiş gibi davranır, Yusuf'a Ali ile konuşmasını tavsiye ederdim.

6. Ali'nin yerinde siz olsaydınız ne yapardınız?

a) Ben de onun gibi suçu başkasının üzerine atar, suçlanmaktan kurtulmaya çalışırdım.

b) Arabanın sahibine "Bir kedi arabanızın üzerine çıktı. Ön kısmına zarar verdi ve kaçtı." derdim. Böylece suçu bir insanın değil hayvanın üzerine atardım.

c) Hiçbir şey olmamış gibi davranırdım. Arkadaşlarımdan da kimseye birşey söylememelerini rica ederdim.

d) Yaptığım hatanın sonuçlarına katlanırdım. Arabanın sahibine, arabasına istemeden zarar verdiğimi söyler ve özür dilerdim.

Doğru söz yemin istemez:

Yemin, gerçekliği şüpheli olan sözün doğruluğuna inandırmak içindir Sözünden eminsen yemine gerek yoktur.

Doğru söz acıdır, meyvesi tatlı:

İnsanlara, yüzlerine karşı kusurlarının, yanlışlarının, eksiklerinin, yolsuzluklarının söylenmesi çok acı gelir. Çünkü genelde insanlar kusurlarının ortaya çıkmasını ya da yanlış yaptıklarında bunu kabul etmek istemezler.

Doğruluk dost kapısı:

Doğru sözlü ve dürüst kişi herkese güven verir ve onun fikirlerine değer verilir. Bu yüzden herkes onu dost bilir, her işinde ona gider.

Doğrunun yardımcısı Allah'tır:

Dürüst, hakkaniyetli ve adaletli olan, yaptıklarında doğruluktan ayrılmayan kişiye Yüce Allah her zaman yardım eder.

Hak deyince akan sular durur:
Anlaşmazlıklarda tarafsız bir şekilde, doğru, dürüst, hakkaniyet ile hareket edilirse kimsenin söyleyecek sözü, eleştirisi kalmaz.

Emanete hıyanet olmaz:
Geçici kullanmak için yani emanet olarak aldığımız bir eşyayı yıpratmamak, iyi korumak ve zamanında sahibine teslim etmek gerekir.

Yalancının mumu yatsıya kadar yanar:
Her yalan bir gün mutlaka ortaya çıkar.

Doğru söyleyenin bir ayağı üzengide gerek:
Doğru sözlü olan kişi, dürüst olmayan insanlarca sevilmeyen, istenmeyen kişi olacağından, onlar arasında barınamaz. Bu yüzden bulunduğu yerden her an ayrılmaya hazır olmalıdır.

Doğru söz katarından belli olur:
Sözün doğruluğu gelişinden, tutarlı olup olmamasından, konuşmanın başından anlaşılabilir.

Bulmaca

kelime avı

S	C	F	K	C	V	S	R	Ü	Ş	V	E	T
O	Ö	İ	E	E	M	İ	N	S	Y	L	D	Y
R	H	Z	M	H	A	Ö	C	R	A	C	I	A
U	E	Ü	Ü	O	İ	Y	Ü	D	D	Z	A	L
M	L	B	A	N	C	L	V	E	A	A	D	A
L	A	K	D	D	D	B	E	B	İ	N	A	N
U	L	H	A	C	O	E	T	K	T	D	L	C
L	K	Ü	İ	S	Ğ	H	D	D	A	L	E	I
U	A	Ğ	Ö	S	R	B	R	U	T	R	T	C
K	Z	O	R	E	U	İ	E	F	R	G	İ	L
S	A	P	V	D	S	H	A	İ	N	M	E	Y
A	N	C	S	A	Ö	F	N	M	A	İ	A	S
H	Ç	V	D	Ü	Z	E	N	B	A	Z	S	K
İ	Ö	A	B	İ	L	R	O	M	R	K	C	L
B	İ	K	İ	Y	Ü	Z	L	Ü	C	N	M	C
İ	Ö	Z	Ü	S	Ö	Z	Ü	B	İ	R	C	H

Aşağıdaki kelimeleri tabloda yukarıdan aşağı, soldan sağa ve çapraz bulalım.

SÖZÜNDE DURMAK
DOĞRU SÖZLÜ
ÖZÜ SÖZÜ BİR
ADALET

SORUMLULUK SAHİBİ
HELAL KAZANÇ
VİCDANLI
EMİN
DÜZENBAZ

YALANCI
HAİN
HİLEKAR
RÜŞVET
İKİYÜZLÜ

evir çevir bul

Aşağıda "dürüstlük" ile ilgili bazı sözcük ve deyimlerin harflerini karışık olarak verdik. Bunları bulup, sayılara denk gelen harfleri yerleştirerek hadis-i şerifi bulabilir misiniz?

ÜZÖSÜZÖRİB:
Söylediği söz ile davranışları uyum içinde olan kişi

13											3

UMSORLUKLUHİBİSA:
Üzerine aldığı görevi yerine getirmekte hassas olan kişi

	2															

DANCİVLİ:
İnsafı olan, acıyarak, hakkını vererek davranan kişi

			1				

ALHELANZAKÇ:
Doğru yollardan, çalışarak kazanılan mal

		5									

NALAYCI: Doğru söylemeyen kişi

8					10	

İNAH: İyiliğe karşı nankörlük eden, ihanet eden kişi

			11

OĞRUDÖZLÜS:
Gerçeği çekinmeden dürüstçe söyleyen kişi

				4					14

İNME: Güvenilir.

9			

LETADALİ: Hak ve hukuka uygun davranan kişi

					12		

YÜZİKİLÜ:
Söyledikleri ile hissettikleri birbirine uymayan kişi

	6						

KARELİH: Hile ile aldatan kişi

	7					

Hads-i Şerif

| | | | | | | | | | | | | | | | |

Tadı bal gibi tatlı,
Çünkü ben kazandım.
Hiçbir haram malı,
İçine karıştırmadım.

Peygamberimin lakabı,
Tüm Müslümanlarda olmalı.
Bir kimsede yoksa
Kalbinde arayıp bulmalı.

Bana başka,
sana başka söyler,
Bilmiyor mu
yazıyor melekler.
Gidip bir aynaya baksın,
Kaç yüzü var ayna
ona söyler.

CEVAPLAR

Test 1 Cevap Anahtarı

1c- 2b - 3d - 4a - 5c - 6c - 7a

Test 2 Cevap Anahtarı

1a - 2c - 3d - 4a - 5a - 6d

Bulmaca Cevap Anahtarı

S	C	F	K	C	V	S	R	Ü	Ş	V	E	T
O	Ö	İ	E	E	M	İ	N	S	Y	L	D	Y
R	H	Z	M	H	A	Ö	C	R	A	C	I	A
U	E	Ü	Ü	O	İ	Y	Ü	D	D	Z	A	L
M	L	B	A	N	C	L	V	E	A	A	D	A
L	A	K	D	D	D	B	E	B	İ	N	A	N
U	L	H	A	C	O	E	T	K	T	D	L	C
L	K	Ü	İ	S	Ğ	H	D	D	A	L	E	I
U	A	Ğ	Ö	S	R	B	R	U	T	R	T	C
K	Z	O	R	E	U	İ	E	F	R	G	İ	L
S	A	P	V	D	S	H	A	İ	N	M	E	Y
A	N	C	S	A	Ö	F	N	M	A	İ	A	S
H	C	V	D	Ü	Z	E	N	B	A	Z	S	K
İ	Ö	A	B	İ	L	R	O	M	R	K	C	L
B	İ	K	İ	Y	Ü	Z	L	Ü	C	N	M	C
İ	Ö	Z	Ü	S	Ö	Z	Ü	B	İ	R	C	H

Bilmece Cevap Anahtarı

1. Helal kazanç - 2. Emin - 3. İkiyüzlü

Evir Çevir Bul Cevap Anahtarı

(13) Ö Z Ü S Ö Z Ü B İ (3) R

S (2) O R U M L U L U K S A H İ B İ

V İ C (1) D A N L I

H E (5) L A L K A Z A N Ç

(8) Y A L A N (10) C I

H A İ (11) N

D O Ğ R (4) U S Ö Z L (14) Ü

(9) E M İ N

A D A L E (12) T L İ

İ (6) K İ Y Ü Z L Ü

H (7) İ L E K A R

Hadis-i Şerif Cevap Anahtarı

D O Ğ R U L U K İ Y İ L İ Ğ E, İ Y İ L İ K D E

C E N N E T E G Ö T Ü R Ü R

(Buhari,Edeb 69; Müslim,Birr 103-105)